AÑO SEXTO — Núm. 1.863 | PORTE PAGADO | Dirección, Redacción y Administración: AVENIDA DE MAYO 769 | Buenos Aires, martes 3 de mayo de 1921

Todas las cartas destinadas a la Redacción deben ser dirigidas al director.

Como el diario no puede responsabilizarse por los manuscritos que se le envíen, ruega a los autores guarden copia de ellos.

Dirección Telegráfica: EPOCA, Buenos Aires

Teléfonos: U. T. Administración 7370 Av. Expedición 7372 Avenida. Sociales 7373 Avenida. Director 7374 Avenida. Redacción 7375 Avenida y 10 interno. Cooperativa 2927 Central.

CONGRESO NACIONAL BIBLIOTECA

La Epoca

PRECIOS DE SUSCRIPCION

CAPITAL

$ m/n. $ m/n. $ m/n. $ m/n.
Por mes 2.50 Trimestre 7.50, Semestre 15. Año 28.

INTERIOR

$ m/n. $ m/n. $ m/n.
Trimestre 7.50. Semestre 15. Año 28

EXTERIOR

$ oro $ oro $ oro $ oro
1 mes 2.50 3 meses 7.50 6 meses 15 1 año 28

Número del día, 0.05. — Número atrasado (dentro de los 30 días), 0.20. — De fechas anteriores, 0.50.

Servicio telegráfico especial para LA EPOCA

(De la United Press, Agencia Havas y nuestros corresponsales)

ALEMANIA Y LA "ENTENTE"

Resolución adoptada por los aliados en la conferencia de Londres

Empleo de la escuadra francesa del Mediterráneo

EFECTOS DE LA HUELGA MARITIMA NORTEAMERICANA

La cuestión de las reparaciones

LONDRES, mayo 3. — (A. Havas) — El único punto que aún queda en suspenso ante el Consejo Supremo, se refiere a las garantías.

Además de la entrega inmediata de 1.000.000.000 de marcos oro, que constituyen la reserva del Reichs Bank, la movilización de los valores extranjeros en posesión de los alemanes, la delegación francesa, para garantizar el pago de los otros millones que quedan por entregar, pide la institución en Berlín de una comisión de garantía, encargada de vigilar toda la ejecución del tratado de Versalles y establece la condición "sinequa non" de la creación de este organismo.

En vista de la firme oposición por parte de los ingleses contra esta innovación, a la que se reprocha de asemejarse demasiado a la comisión de la deuda otomana, los peritos se reunirán nuevamente durante la tarde y se esforzarán en resolver esta dificultad.

LONDRES, mayo 3 (A. Havas). — La sesión celebrada por el consejo supremo durante la tarde, duró casi cuatro horas.

El acuerdo establecido entre los aliados respecto a las disposiciones esenciales de una resolución que será definitivamente determinada esta mañana, comprenderá ante todo la recapitulación de las faltas de Alemania a sus obligaciones, en lo que se refiere al desarme, al procesamiento de los culpables de crímenes de guerra y a las reparaciones, sobre todo respecto al pago de los 12.000.000.000 de marcos oro, que venció el 1o. del corriente mes.

La resolución, declarará luego que los aliados están autorizados [illegible] necesarias para la ocupación del Ruhr por las fuerzas aliadas que se hallan sobre el Rhin y en consecuencia, comenzar inmediatamente el llamado de los contingentes franceses suplementarios, cuya presencia ha sido juzgada necesaria.

2o. Para no apartarse de una escrupulosa observación del tratado de paz, los gobiernos aliados invitan a la comisión de reparaciones a que fije sin plazo determinado, sobre las bases del artículo 233 del tratado, las formas de pago de la deuda alemana y notificárselas antes del 7 del corriente, al mismo tiempo que el total de lo adeudado. Durante el mismo plazo, los aliados notificarán a Alemania las garantías que juzgan necesarias para asegurar la ejecución de sus obligaciones y le enviarán un ultimátum para iniciar el procesamiento de los culpables de crímenes de guerra y terminar el desarme.

Antes del 13 del actual, es decir, durante los días comprendidos entre el 7 y el 13, Alemania podrá hacer conocer de un modo válido, la aceptación sin reservas o condiciones, de las decisiones notificadas por la comisión de reparaciones. En caso de que Alemania se niegue, la ocupación del Ruhr, cuya preparación quedaría terminada durante este período, se efectuará inmediata y automáticamente, cesando solo cuando esa nación haya cumplido con sus compromisos.

ROMA, mayo 3 (A. Havas). — El corresponsal de la Agencia Stefani en Londres, dice estar en estado de afirmar que el arreglo de la resolución que debe terminar la conferencia, demostró cuáles eran las preocupaciones británicas respecto a la inmediata ejecución de las sanciones.

Una muy viva presión de la opinión pública francesa hace sin embargo muy delicada la posición de los representantes de Francia, quienes deben satisfacer las aspiraciones de su país, pues la actitud alemana, el desafío al tratado, la indiferencia ante toda nueva amenaza, justifican el formal deseo francés de decidir desde ahora una acción en el Ruhr.

El hon. Sforza, al mismo tiempo que apoyaba la tesis de conciliación, creyó que era su deber aprobar toda resolución que expresara de un modo más enérgico, la voluntad de los aliados de ser pagados por Alemania y ver ejecutar los compromisos que ella aceptó solemnemente.

LONDRES, mayo 3 (A. Havas) — Por medio de un telegrama de la agencia Havas, el primer ministro francés M. Brian supo esta mañana la contestación del gobierno de los Estados Unidos a Alemania comunicándole que las contraproposiciones hechas por el gobierno alemán eran inaceptables para servir de base a una discusión sobre la cuestión de las reparaciones.

El señor Briand quedó muy satisfecho de la nitidez y del tono del documento enviado por los Estados Unidos a Alemania.

LONDRES, mayo 3 (A. Havas) — Se dió a la publicidad el siguiente comunicado oficial:

"La Conferencia de los aliados, en la reunión que celebró a las once de esta mañana, examinó con los peritos militares y navales las medidas de coerción que serán aplicadas a Alemania por mar y tierra si continúa eludiendo las obligaciones que le incumben".

A continuación la Conferencia estudió una serie de medidas. La primera de ellas es la ocupación del Rhur cuyo plan ha quedado aprobado. Las medidas encaradas comprenderán ulteriorirmente, y si la situación lo exige, la adopción de medidas navales cuya extensión se halla en estudio.

Bloqueo de los puertos alemanes

PARIS, mayo 3. — (U. Press) — El diario "L'Echo de París" dice que se ha resuelto emplear la escuadra francesa del Mediterráneo para el bloqueo de los puertos alemanes. Si los británicos prestaran su cooperación la escuadra operaría bajo el comando de un almirante británico.

La huelga en los puertos norteamericanos

NUEVA YORK, mayo 3. (United Press. — La Asociación Patronal de Buques se niega a someter la disputa marítima a una junta arbitral de tres, la que se supone había sido sugerido por el secretario de comercio, Mr. Hoover.

Las sociedades obreras proclaman que en la costa del Atlántico hay sesenta mil trabajadores en huelga. Los propietarios quitan importancia a la huelga diciendo que hay muchos buques parados por falta de cargas.

WASHINGTON, mayo 3. (United Press). — El secretario de comercio Mr. Hoover manifestó ayer que el comercio de café y otros frutos se verían muy afectados por la huelga marítima. Agregó que otros artículos de Sur y Centro América no serían muy afectados [illegible] no es el mejor período para el comercio de esos artículos. Manifestó Hoover que aunque un paro por corto período no habría de afectar mucho a la situación del cambio, una larga suspen[illegible] americanas.

Preparativos militares franceses

PARIS, mayo 3. (A. Havas) — "Le Petit Parisién", publica informaciones sobre la movilización de la clase de 1919.

Esta movilización exigirá 8 días, como máximun y las tropas que estarán prontas para iniciar el movimiento el próximo lunes, han sido calculadas en 400.000 hombres, que ese día estarán reunidas en el Rhin.

Por el instante nada se ha modificado respecto al comando de esas tropas, pués el general Degoutts continúa como comandante en jefe de los ejércitos de ocupación.

Esas fuerzas estarán formidablemente equipadas y compredrán seguramente a importantes contigentes de los ejércitos aliados. Los sectores de la ocupación ya han sido designados.

La huelga de los mineros británicos

LONDRES, mayo 3. (A. Havas) — "The Daily Mail", anuncia que el comité del ministerio de Transportes confirmó la decisión de reducir a partir de mañana miércoles, los trenes de pasajeros (excluyendo los expresos), en vista de la prolongación de la huelga de los mineros.

Autonomía de Malta

ROMA, mayo 3. — (U. Press) — Informan de Malta que Lord Plumer leyó ayer la nueva constitución, concediendo completa autonomía a la isla. El nuevo gobierno se compone de una cámara de 32 diputados y un senado de diez y siete miembros, elegidos por sufragio popular y un consejo de siete ministros.

Para los tribunales y la ley el idioma oficial sigue siendo el italiano. La instrucción pública será por igual en inglés y en italiano.

Huelga en la Alta Silesia

BERLIN, mayo 3. — (U. Press) — Casi todos los mineros de las cuencas carboníferas de la Alta Silesia están en huelga. Su lema es: "No seremos esclavos de Alemania."

Tratado entre Turquía y Afganistan

CONSTANTINOPLA, mayo 3 (U. Press). — Un despacho de Angora comunica que el tratado entre Turquía y Afganistan fué aprobado por la asamblea nacional a que se notificó la decisión a Moscú. Este tratado va especialmente dirigido contra Inglaterra.

Actitud de los nacionalistas turcos

CONSTANTINOPLA, mayo 3 (A. Havas) — Los nacionalistas, se negaron a que el hijo de Abdu-lec-Ffendi desembarcara en Inebolu.

Regimiento Victoria Eugenia

MADRID, mayo 3 (U. Press). — Telegrafían de Valladolid que llegó el regimiento Victoria Eugenia. La reina Victoria será consagrada coronel honorario de ese cuerpo en las fiestas de esta semana.

El parlamento español

MADRID, mayo 3 (U. Press). — Según el "Heraldo de Madrid" las cortes continuarán sesionando hasta mediados de junio, pero como se suceden algunas fiestas es seguro que no habrá más sesiones de gran importancia. El veraneo continuará hasta octubre.

El problema irlandés

DUBLIN, mayo 3 (U. Press). — El ex lord mayor Farrell declaró ayer que tiene una proposición concreta de "dominion home rule" para Irlanda, de fuente gubernamental británica. Si el Dail Eireann acepta ese ofrecimiento, se dice que el gobierno hará por escrito la oferta definitiva.

Viaje de un escritor francés

PARIS, mayo 3 (United Press). — M. Paul Fort, el escritor conocido sobre todo bajo el nombre de "Príncipe de los poetas franceses", está próximo a embarcarse para Sud América, a bordo del "Massilia" para dar allí, una serie de conferencias. Su estada en los países del otro lado del Atlántico se prolongará por espacio de seis meses.

Reporteado dijo:

"Voy a realizar en fin, el sueño de toda mi vida. Desde mi infancia he profesado grande amistad por la América Latina, a la que he aprendido a conocer por innumerables lecturas y por múltiples conversaciones tenidas con sudamericanos.

"Parto, no solamente para realizar un deseo de hace mucho, sino también para cumplir una misión oficial del gobierno francés para estrechar los vínculos intelectuales entre Francia y la América Latina.

"Quiero hacer conocer allí, el es[illegible] Francia en la [illegible] Villon hasta Lafontaine, y nuestros autores modernos. Mis conferencias serán extremadamente variadas, porque yo hablaré tanto sobre el romanticismo como de nuestras escuelas modernas, de las bellezas de la isla de Francia como del París sentimental y aun mismo de nuestro arte culinario.

"Hablaré también de los reyes de Francia juzgados por la República, de nuestros teatros de avanzada como el "Vieux Colombier", y, en una palabra, hablaré de todo un poco—excepto de política—y mi propósito es el de acrecer entre los latinos de América su amor espiritual para la Francia.

"Me ocuparé además de los tiempos heroicos del simbolismo y del gran Maeterlinck, para quién profeso una admiración profunda desde mi adolescencia; he de contar cómo, cuando yo me hallaba en el liceo Luis el Grande, tocóme ocuparme por primera vez de Maeterlinck en Francia y contaré también los debuts del gran escritor.

"Mis conferencias serán ciertamente literarias y al mismo tiempo anecdóticas, a fin de que los oyentes las escuchen sin fatiga. Madame Paul Fort será mi intérprete y se ocupará de algunas de mis obras reunidas en mi "Antología de baladas francesas".

"Pienso dar conferencias en la Argentina, Brasil, Chile, el Uruguay y el Perú. A mi regreso es muy posible que me detenga en Panamá, Costa Rica, La Habana y Nueva Orleans".

SUD AMERICA

CHILE

La embajada al Brasil — Visitas que realizará — Nombramiento — Varias noticias.

SANTIAGO DE CHILE, mayo 3.— "El Mercurio", dice que aparte de retribuir la visita del canciller, señor Müller, visitar al presidente, señor Brum y al señor Irigoyen, la embajada presidida por el señor Matte, tiene el encargo de manifestar en Río de Janeiro, Montevideo y Buenos Aires, la buena política de buen americano en que estamos empeñados que continuaremos intacta y sincera, agrega, y es preciso afirmarnos todos los estados sudamericanos y en particular los de este extremo del continente.

—"El Diario Ilustrado", dice, hemos sido informados en carácter extraoficial que se nombrará al señor Rafael Maluenda, ministro chileno en Buenos Aires.

El [illegible] sometió [illegible] mula de fusión que el señor White comunicó a Londres. El ministro espera una respuesta para enviar un mensaje al Congreso pidiendo la autorización para realizar dicha fusión.

—La Oficina de Estadísticas, publica una información que según el último censo la población de Chile alcanza la cifra de 3.806.328 habitantes.

—La exportación de salitre para el mes de abril, alcanzó a 898.271 quintales.

—Para secretario del Juzgado de Punta Arenas, se ha nombrado al señor Adolfo Meneses.

(Continúa en la pág. 2a.)

Información local de última hora

EN LA PRESIDENCIA

A la hora de costumbre llegó a la Casa de Gobierno el presidente de la República.

Concedió numerosas audiencias y subscribió planillas de sueldos de diversas reparticiones.

Después se reunió con los ministros en acuerdo, que continuaba a la hora de cerrar esta edición.

Los sueldos del personal de la Aduana

En el acuerdo del ministros realizado hoy en la presidencia, el ministro de Hacienda dió cuenta de una nota del administrador de la Aduana de la Capital en la que acompañaba la que a su vez le enviara el habilitado de aquella repartición, informando del asalto y robo que fué víctima en momentos que conducía la suma destinada a abonar los sueldos del personal por el mes de abril ppdo.

El administrador solicitaba la adopción de una medida de emergencia tendiente a facilitar el pago de los sueldos a los empleados, lo que resolvió el P. E. de acuerdo, extendiendo un decreto por el que se arbitran con carácter provisorio los recursos para el pago del citado personal, debiendo la Contaduría General cargar la referida suma a una cuenta especial de reintegro.

El intendente del Rosario

Un conflicto en perspectiva

Se anuncia una huelga de obreros municipales

ROSARIO, mayo 3.—Habiendo recibido el ex intendente municipal doctor Claudio Newell un telegrama del ministro de gobierno de la provincia doctor Autille, comunicándole que la Asamblea Legislativa provincial había denegado el acuerdo solicitado por el Poder Ejecutivo para confirmarlo en el cargo de Intendente municipal de Rosario, a las 13 horas expidió un decreto dando posesión del cargo al presidente del Concejo Deliberante, doctor Fernando Schelissinger, quien a las 14 horas tomó posesión del cargo, acompañándolo un pequeño grupo de correligionarios demócratas.

El doctor Newell se retiró del palacio municipal acompañado del vicegobernador señor Clorindo Mendieta y un numeroso grupo de amigos.

Según manifestaciones del intendente interino doctor Schelissinger, exonerará a los nuevos empleados municipales nombrados por el intendente saliente, figurando entre ellos el director de la Asistencia Pública doctor Zuaznabar, que será reemplazado por el doctor J. Pignetto, figurando también el inspector general municipal señor Marcelo B. Arnol, cuyo reemplazante se designará mañana.

Está a estudio un decreto nombrando secretario general administrativo al doctor Mario Antelo.

Se presume, que a raíz de los acontecimientos municipales la federación de obreros y maestranza municipal se declaren en huelga con motivo de asumir la intendencia el Dr. Scheileissinger, por su proceder en la última huelga del gremio durante su pasado interinato frente a la municipalidad.

Mañana llegará el canciller chileno

Mañana a las 19 llegará a la estación Retiro el tren en que hace el viaje desde Mendoza el ministro de Relaciones Exteriores de Chile, don Jorge Matte y comitiva que le acompaña.

El convoy entrará a la mencionada estación por el andén No. 1, donde se han dado cita gran número de connacionales y amigos argentinos del eminente hombre público chileno.

En nombre del ministro de Relaciones Exteriores y Culto, doctor Pueyrredón, quien está ligado al señor Matte por una vieja e íntima amistad, saludará a los viajeros el introductor interino de embajadores, señor Caballero.

Como hemos informado recientemente, el canciller chileno permanecerá de incógnito en Buenos Aires hasta el día 5, en que seguirá viaje a Río de Janeiro.

La visita oficial a la Argentina de la embajada que preside el señor Matte, se efectuará a su regreso del Brasil.

Obras en la red ferroviaria del Estado

Por el ministerio de Obras Públicas han sido dictadas las resoluciones autorizando a la administración de los ferrocarriles del Estado para ejecutar los trabajos que enumeramos seguidamente:

Construcción de un muro y espolón de defensa contra la acción de las aguas del río Juramento en el Km. 1020-900, lo que se presupuesta en $ 17.240 m|n; para colocar cuatro portones en el tinglado de la estación Coingalla con un presupuesto de $ 902.80 m|n; para construir un tabique divisorio en las oficinas de la estación San Juan con presupuesto de $ 353 m|n; para construir una zanja cenícera en la estación Perico presupuesta en $ 2.040 m|n; para colocar un caño de desagüe en el Km. 105, presupuesta en $ 493 m|n; para levantar un trecho de vía de 2519 metros (actualmente en desuso) del ramal a Quimilli a objeto de utilizarlo en secciones que así lo requieren con urgencia; para construir un viaductao de hormigón armado en el Km. 1241 del C. N. Argentino (ramal a Embarcación) presupuesto en $ 21. 400; al F. C. Argentino para que permita que los señores Tarditti y Cía., coloquen una báscula de pesar carros en la estación Los Surgentes; al F. C. de Santa Fe para que en su estación Luciano Leiva construya un galpón para servicio exclusivo de los señores Angeloni, Marinelli y Cía.

Un hecho insólito

Comunicación del Jefe de Policía al Ministro del Interior

El jefe de policía de la capital, doctor González, ha dirigido al ministro del Interior la comunicación que insertamos más abajo.

No puede menos de llamar la atención el caso denunciado y que se presta a reflexiones y comentarios bien sugestivos por cierto y que afectan de una manera directa al gobierno de Buenos Aires, a cuyas órdenes obedece sin duda, la presencia de esos agentes de la repartición provincial, sorprendidos en las cercanías del domicilio del presidente de la República.

El ministro del Interior ha hecho conocer a su vez al doctor Yrigoyen la denuncia de que nos ocupamos.

Hela aquí:

"Mayo 3 de 1921. — A S. E. el señor ministro del Interior:

Llevo a conocimiento de V. E., a los efectos pertinentes, que la comisaría 16a., sección de esta capital, por las causales que menciono más adelante, ha procedido, el día 30 de abril último y en el de ayer, a la detención de cinco personas, quienes manifestaron llamarse Francisco Sola, Isaac Nuguer, Andrés Berretta, Pedro Cenzano y Floro Silva y ser subcomisario y agentes de investigaciones, los dos primeros y los segundos y agentes de la comisaría de las Conchas, el último, todos de la policía de la provincia de Buenos Aires.

El día 30, en cumplimiento de órdenes generales dadas por esta jefatura a todas las secciones, el comisario de la 16a. realizaba una recorrida por las calles de su jurisdicción. En momentos que circulaba por la calle Brasil, advirtió próximos al domicilio del excelentísimo señor presidente de la República, cuatro personas en actitud sospechosa, las que al notar eran observadas se encaminaron a la estación Constitución. Como a estas mismas personas el empleado aludido las hubiera visto el día anterior en la misma estación y se le hicieran sospechosas, resolvió seguirlas e interrogarlas.

Una vez que les hubo dado alcance y preguntado por el objeto de su presencia ahí, sin obtener respuesta satisfactoria, procedió a palparlos de armas, lo que dió por resultado el secuestro de los revólveres que llevaban consigo. Registrados, más tarde, en la oficina se les halló comprobantes de sus cargos y como se negaran a dar explicaciones, diciendo que debían cumplir una misión absolutamente reservada, a objeto de ampliar las averiguaciones fueron trasladados a este departamento.

El día de ayer se notó a una persona con uniforme de agente de la policía de la provincia, que durante varias horas merodeaba por las calles próximas a la estación Constitución, penetrando varias veces al salón de lustrar Lima 1739. Detenida, se le secuestró un revólver Colt y cinco carabinas Winchester y cien cartuchos para las mismas, que envueltos en arpillera, había dejado en depósito en el comercio referido.

Saluda a V. E. con distinguida consideración. — Elpidio González."

En el puerto de la Capital

Se construirá un galpón para locomotoras

La Dirección General de Navegación y Puertos elevará en breve al ministerio de Obras Públicas, para su aprobación, un proyecto que ha elaborado para la construcción de un galpón para locomotoras en el puerto de la capital.

Según se nos informa, dicho galpón, que será construido en forma que llene las necesidades actuales del servicio de tracción, llegará un gasto aproximado de 150.000 $.

Administración nacional

La Tesorería General de la Nación giró hoy 17.281 $ m|n. importe de los haberes de marzo del personal que presta servicios en las cárceles de los territorios del Chubut, Santa Cruz y Neuquén.

Cancelación de letras

En la fecha, el ministerio de Hacienda, por intermedio de la Tesorería General de la Nación, canceló una letra, con vencimiento en el día, por 100.000 $ m|n.

Tesorería General de la Nación

Pagos efectuados hoy

La Tesorería General de la Nación efectuó en la fecha los siguientes pagos:

Ministerio de Obras Públicas: jornales, 200.000 pesos; dependencias nacionales en el interior, giros, 17.281; Prisión Nacional, 54.055; letra, 100.000; Penitenciaría Nacional, 51.531; Corte Suprema y Palacio de Justicia, 39.435; Consejo Nacional de Educación, 50.000; Dirección de Correos y Telégrafos, contra ingresos, 200.000; Cámara Federal de La Plata, 12.67; Ministerio de Agricultura, jornales y personal de saladeros y frigoríficos, pesos 186.738.92; Caja de Conversión, 20.041; Ministerio de Marina, pesos 261.562, e Instituto de Sordomudos, haberes de marzo, 13.546.

Lo pagado hoy por la Tesorería asciende a $ 1.713.871 m|n.

Las insidias de siempre

El país ha de darse cuenta de la conducta villana de los pulpos periodísticos, enterándose de lo que dice "La Prensa" de hoy, a propósito del asalto audaz de que fué víctima, el habilitado de la Aduana, a quién le fueron robados los fondos que conducía para el pago del personal de esa administración.

Dice el dario mercantil, que si el presidente de la República, doctor Yrigoyen, hubiese concurrido a su despacho, lo que no hizo, pues trabajó con sus ministros en su domicilio particular, el asalto no hubiera podido realizarse, porque lo habría impedido el numeroso personal de pesquisas y vigilantes que custodia al primer mandatario.

La afirmación no puede ser más canallesca, desde que nadie ignora que el doctor Yrigoyen, transita solo por la ciudad, y que en sus viajes a sus establecimientos de campo va en el tren sin que nadie lo acompañe, pernocta en ellos sin guardia de ningún género, cruza los campos en su carruaje sin ser acompañado y prescinde de toda precaución, pues no la necesita, convencido de que el pueblo le ama y respeta.

Los víveres argentinos para Austria

Estado del cargamento

Tomamos de "La Prensa" de hoy el siguiente telegrama:

VIENA, mayo 2 (United) — Ha terminado la investigación practicada con motivo del anuncio de que llegaron en malas condiciones los víveres enviados por la Argentina para Austria en el buque-transporte "Bahía Blanca".

El ministro argentino en esta capital, doctor Fernando Pérez, declaró al corresponsal de la United Press que las autoridades, guiadas por informaciones recibidas de Hamburgo, creían que el setenta por ciento del tocino se hallaba en mal estado; pero los peritos austriacos que examinaron el tocino encontraron que toda la remesa era aceptable. Una parte no es tan buena como el resto, pero en general llegó en buen estado.

En cuanto a los documentos que acompañaban el envío, el ministro Pérez declaró que llegaron en perfecto orden. Agregó que se publicaron informaciones erróneas sobre el cargamento, el que fué aceptado en su totalidad.

El asunto está así definitivamente arreglado.

La peste bovina

Regreso del delegado argentino a la conferencia de Montevideo

Conferenció esta tarde con el ministro de Agricultura, ingeniero Demarchi, el doctor Ramón Bidart, quien en representación de nuestro gobierno asistió a la conferencia sobre la peste bovina que tuvo lugar en Montevideo.

El doctor Bidart, que llegó por la mañana en el vapor de la carrera, informó ampliamente al ministro respecto al resultado de las deliberaciones y le hizo entrega de la copia del acta que se refiere a las mismas.

Ferrocarril al Pacífico por Huaitiquina

Para el reconocimiento topográfico de las grandes alturas, se pide el concurso de los aviadores militares

El administrador general de los ferrocarriles del Estado, señor Fernández Beschtedt, ha enviado una nota al ministro de Obras Pblicas para solicitar la valiosa cooperación del doctor Torello, en el sentido de obtener el concurso práctico de un elemento que se reputa indispensable para la más rápida terminación de los estudios del trazado definitivo de la línea de R. de Lerma a Huaitiquina.

El ingeniero Johns, que preside la comisión de estudios hace notar justamente las dificultades respetables que deben salvarse de inmediato para ganar tiempo.

Se trata — añade el señor Fernández Beschtedt — de que la exploración que se realiza a lomo de mula es por de más lenta y hasta peligrosa, con el agregado de que no permite el dominio de la visual y cuanto puede hacerse en dos meses en esta forma casi primitiva, podrá realizarse en breve plazo de días, aplicando la iniciativa del citado ingeniero que esta administración auspicia decididamente: Se trata de que el señor ministro obtenga de su colega de Guerra, la autorización necesaria para que se destaque en aquélla zona uno de nuestros hábiles pilotos militares con uno de los mejores aeroplanos de la escuela militar, a fin de que en una serie de ascensiones de breve duración, pueda practicarse un reconocimiento topográfico de las grandes alturas.

El doctor Torello, ha resuelto auspiciar dicha gestión, y al efecto en la fecha dirigió una nota al titular de la cartera de Guerra, doctor Moreno, para someterla a su consideración.

GUERRA Y MARINA

DISPONIBILIDAD

Ha pasado a revistar a la disponibilidad, por tres meses, el teniente coronel José Ruiz.

EL "ARISTOBULO DEL VALLE"

Procedente de esta capital llegó a Comodoro Rivadavia el petrolero "Aristóbulo del Valle".

HABERES DE MARINA

El habilitado del ministerio de marina retiró hoy de la Tesorería General de la Nación 261.562 pesos destinados al pago de las asignaciones del personal en el extranjero, jornales, personal civil, parque de artillería y pensionistas de marina.

ESCUELA NAVAL MILITAR

Organizada por el jefe del cuerpo de aspirantes de la escuela naval, teniente de navío Zimmerman, se realizará el jueves próximo, una fiesta deportiva, que se llevará a efecto en el campo de ejercicios del establecimiento.

El programa comprende torneos de tennis, carreras de resistencia, regatas, natación, asaltos del florete y sable, etc.

Dirigirá las pruebas el profesor de gimnasia de la escuela, doctor Guillermo Castagnet.

Postergación de las elecciones en Tucumán

Poderosas razones en que se funda

Texto del decreto

Nuestro corresponsal en Tucumán nos ha transmitido telegráficamente el decreto del interventor interino, por el cual se postergan las elecciones que debían realizarse en aquella provincia el 8 del corriente.

He aquí el decreto de referencia:

"Tucumán, mayo 3 de 1921. — Visto el memorial presentado a la Intervención Nacional de la Provincia por representantes de la industria, del comercio y de otros factores de la vida económica de este importante Estado argentino, en que solicitan la postergación de las elecciones de electores de gobernador a efectuarse el 8 del corriente mes conforme el respectivo decreto de convocatoria, y considerando:

Que los presentantes fundan su petición en que, de llevarse a cabo el referido acto electoral en la expresada fecha, él vendría a realizarse en plena zafra, lo cual traería serios trastornos a la misma con los consiguientes y graves perjuicios para la economía general de la provincia;

Que conocido como es, agregan los recurrentes, que el elemento obrero, principal e indispensable factor en los trabajos de la cosecha, no es estable sino transitorio en la región de cada fábrica, y que la mayor parte de ese elemento viene de los extremos de la provincia, donde tiene su residencia permanente, puede asegurarse que hasta esa fecha miles de obreros habrán abandonado su domicilio para reconcentrarse en los centros accidentales de la producción azucarera, lo que redundaría, en primer término, en perjuicio del acto electoral mismo, puesto que por esa causa el electorado votaría en un ínfimo porcentaje, no consultando, desde luego, la voluntad del mayor número en un acto tan primordial e importante como lo es el de la designación del futuro gobernador de la provincia;

Que, por otra parte, el gobierno de la intervención debe procurar que la zafra azucarera se desarrolle con toda normalidad, puesto que afecta fundamentalmente a la vida económica de la provincia;

Que a los fundamentos consignados precedentemente hay que agregar el hecho evidente de que una gran parte del electorado ha permanecido y permanece aun sin organizarse, no estando por consiguiente preparado para concurrir a la lucha comicial en la fecha fijada por decreto del 14 de abril ppdo. lo que además de que restaría importancia a ese propósito primordial del Poder Ejecutivo de la Nación al intervenir esta provincia;

Por lo considerado y en cumplimiento de instrucciones recibidas, el Interventor Nacional interino, decreta:

Artículo 1o.—Déjase sin efecto el decreto de fecha 14 de abril ppdo., por el cual se convocaba a elecciones de Gobernador para el domingo 8 del mes en curso.

Art. 2o.—Oportunamente se determinará la fecha en que se realizará la elección de referencia.

Art. 3o.—Comuníquese, publíquese, dése al Boletín Oficial y archívese.—R. Nocetti".

Haberes del magisterio nacional

El Consejo recibió hoy 500.000 $ para los maestros de la capital

El Consejo Nacional de Educación retiró hoy del Ministerio de Hacienda 500.000 pesos moneda nacional, a cuenta de los haberes, por el mes de abril pasado, de los maestros que prestan servicios en las escuelas primarias que funcionan en esta capital.

Se nos afirma que a fines de la semana en curso o a principios de la entrante, se entregarán fondos al Consejo para el magisterio en provincias y territorios.

CONGRESO

Para la construcción de nuevos hospitales—

El presidente del Concejo Deliberante ha enviado una nota a la Cámara de Diputados, solicitando en nombre de la corporación que preside, la inclusión en el presupuesto para 1921 de una partida de 2.000.000 de pesos moneda nacional, destinados a la construcción de nuevos hospitales en la capital federal y al ensanche y mejoramiento de los ya existentes.

DIPLOMATICAS

VIAJE DEL MINISTRO ARGENTINO EN HOLANDA

En uso de la licencia que le ha sido concedida por la cancillería, se embarcará el 29 de junio próximo, a bordo del vapor "Limburgia", en el puerto de Amsterdam, el ministro argentino en Holanda, señor Guesalaga, quien pasará una temporada en Buenos Aires.

APLAZAMIENTO DE LA RECEPCION SEMANAL

Ha sido aplazada hasta la semana próxima la recepción semanal del cuerpo diplomático que se efectúa todos los miércoles en la cancillería.

2a. EDICION

Servicio telegráfico

(Continuación de la pág. 1a.)

BRASIL

El mensaje presidencial a las cámaras. — Síntesis de su texto.

RIO DE JANEIRO, mayo 3 (Americana). — Como estaba anunciado el presidente de la república, doctor Epitacio Pessoa, de acuerdo con la disposición constitucional procedió hoy a enviar al congreso nacional el mensaje de estilo, para iniciar el período ordinario de las sesiones parlamentarias.

El secretario de la presidencia condujo el mensaje, rindiendo las tropas los honores de práctica.

El extenso documento presidencial se inicia deshaciendo todos los ataques sufridos por el gobierno, demostrando la corrección y prudencia con que ha procedido en todas las dificultades económicas internacionales y las medidas adoptadas para resolver los problemas que le fueron planteados al ejecutivo actual.

Describe la acción de cada ministerio y aconseja al congreso un régimen de severa economía, a riesgo de que por el contrario, se produzca el desbarajuste de las finanzas y del crédito nacional. De paso manifiesta que se preocupa de proceder a la incineración parcial del papel moneda substituyéndolo por el equivalente en oro, que pacientemente viene acumulando el tesoro público.

El mensaje constituye una exposición minuciosa de la obra realizada por el gobierno y de las necesidades irrealizables por la situación económica.

Anuncia que la exportación en 1920 fué de 1.752.000 contos y la exportación de 2.076.000 contos, debiéndose ese desequilibrio a la baja de los précios de las mercaderías, a la depreciación de las monedas extranjeras y a la falta de una organización bancaria eficaz, como también al extraordinario medio circulante.

La renta aduanera fué de 99.405 contos oro y 90.658 contos papel. Los impuestos al consumo rindieron 174.432 de sellos, 61.420 contos de transportes y 12.350 contos la renta.

Las letras del tesoro público que se hallaban en circulación el 31 de diciembre del año último eran en un total de 53.328 contos oro y 485 contos papel. En el primer trimestre del corriente año fueron rescatadas por un total de 35.330 contos oro.

La deuda externa y el capital circulante eran también al 31 de diciembre de 103.035.532 libras esterlinas 322.249.500 francos. La deuda interna consolidada de contos 1.113.486.

Sobre el problema del cambio dice que la única medida plausible sería la constitución de fondos en Londres y Nueva York, lo que actualmente es imposible.

Anuncia que el Banco del Brasil ha obtenido 17.669 contos de ganancias líquidas, siendo sus reservas actuales de 32.280 contos. Manifiesta que la cartera de los redescuentos alarga los créditos del comercio, agricultura e industria descongestionando a los bancos.

Informa que se estudian las zonas francas.

Dice que los billetes de la caja de conversión en circulación importan 9328 contos.

El aumento del café en Sao Paulo — Manifestaciones populares — La repertura del Banco Francés para el Brasil — Un acreedor pide la quiebra — La exposición de 1922. — El pabellón de la industria nacional — El comandante del "Southampton" — Azúcar para el Río de la Plata.

RIO DE JANEIRO, mayo 3. (Americana). — Comunican de Sao Paulo, que los propietarios de los cafés, aumentaron el precio del pocillo de café.

Ese precio que anteriormente era de 150 reis, fué aumentado a 200 reis.

Con tal motivo se originó una protesta general y la propia prensa acompañó las protestas populares, significando que el aumento era injusto desde que el precio del producto había descendido al extremo de exigir medidas de valorización del gobierno nacional.

Ayer, en la aludida ciudad, manifestaciones de populares atacaron a pedradas los lugares donde se expendía con el precio elevado, causando graves perjuicios.

—Comunican de Sao Paulo, que la sucursal del Banco Francés para el Brasil, reabrió sus puertas, en virtud de su resolución última, de hacer frente a los pagos, desistiendo de su pedido de quiebra.

Sin embargo, uno de los acreedores de la citada sucursal, se presentó ante el juez respectivo, solicitando la intervención y la quiebra del Banco.

—La mayoría de los estados brasileños han respondido favorablemente en la construcción del palacio de la industria nacional que figurará en la exposición internacional de 1922, que es uno de los números de los festejos del centenario de la independencia.

Se formará un fondo de 3000 contos para las obras, en el que contribuirán los estados concurrentes.

Los trabajos habrán de comenzar en breve.

—El presidente de la República doctor Epitacio Pessoa, visitó el local donde se construye la exposición para 1922 y ordenó activar los trabajos.

—El comandante del crucero británico "Southampton", que se encuentra aquí, ha visitado a las autoridades navales, de las que se despidió por pasar en breve al retiro del servicio activo en la armada de su país.

—En el mes de abril desde Recife, fueron exportadas 308.000 bolsas de azúcar en su mayor parte para el Río de la Plata.

URUGUAY

SOBRE LA PESTE BOVINA

Una entrevista con el inspector nacional de policía sanitaria animal, doctor Rafael Muñoz Ximénez.

MONTEVIDEO, mayo 3 — En vista de la alarma producida en ambas márgenes del Plata por la noticia referente a la existencia de la peste bovina en el Brasil, tratamos de consultar la opinión de los técnicos más autorizados del Uruguay, para conocer sus impresiones respecto a tan terrible flagelo de la ganadería.

En consecuencia nos entrevistamos con el doctor Rafael Muñoz Ximénez, inspector nacional de policía sanitaria animal, una de las autoridades en materia veterinaria y a su vez delegado uruguayo en las conferencias científicas que se celebran en Montevideo bajo los auspicios del ministerio de Industrias.

El doctor Muñoz Ximénez así que le invocamos nuestra calidad de corresponsales de LA EPOCA nos atendió galantemente poniéndose por entero a nuestras órdenes.

—Las autoridades uruguayas — nos dijo — así que se enteraron el 8 de abril de la aparición de la epizootia en Osasco, estado de San Paulo, designaron al doctor Miguel C. Rulino, con el objeto de que se trasladara a la zona infectada y examinara la marcha del mal.

El doctor Rulino en cumplimiento de su misión comunicó de inmediato que la peste se encontraba localizada en el mismo sitio donde hizo su aparición sin que saliese del radio circunscripto por las medidas preventivas adoptadas por los técnicos brasileños.

Por ese informe sabemos que la difusión de la enfermedad no se ha producido.

—¿A qué puede atribuirse esa localización?

—A las severísimas disposiciones adoptadas por las autoridades brasileñas o sino, a que la peste no tiene en América ambiente propicio para desarrollarse como en Europa y Africa.

—...

—Estas noticias hicieron aminorar la alarma que entró en los primeros momentos en el ánimo de nuestros ganaderos, que veían ante sí el fantasma de la desolación en sus campos, pues han de saber ustedes que la peste bovina causa una mortandad de 90 por cierto.

Ha habido hacendado en el Brasil, que de 240 reses ha perdido 239...

Pero como dije, el peligro, ese gran peligro que amenazó a nuestra campaña no tiene la magnitud que se le atribuyó al principio.

Hace un mes que se tuvo conocimiento oficial de la aparición de la epizootia y hasta hoy no ha hecho progreso alguno...

—¿El origen...?

—Al principio se supuso que había sido vehículo de la peste unos zebús desembarcados en Río de Janeiro, en agosto pasado, y a los que también se atribuía la peste que asolaba a los ganados en Bélgica.

Pero estudios e indagaciones practicadas por los técnicos brasileños dieron como resultado saber que los presuntos portadores del bacillus se encuentran actualmente en el estado de Río Janeiro, gozando de buena salud y sin que haya en aquella región el más leve síntoma de bovina.

Al mismo tiempo los referidos técnicos han podido precisar, lo mismo que el doctor Rulino, que los zebús que transmitieron el microbio de la peste fueron unos que entraron al Brasil por el puerto de Santos en el mes de diciembre último, los que fueron sacrificados de inmediato.

—...

—Esto no significa que en el resto del Brasil se asuman medidas defensivas.

Se sacrifican todas las reses contaminadas o sospechosas, enterrándolas a respetable profundidad y sometiendo luego a la zona a una prolija desinfección.

No funcionan los frigoríficos. Se prohibe severamente el tránsito de tropas y la exportación de productos ganaderos.

—¿Antes se conocía la peste en Sud América?

—Teóricamente; por los tratados de veterinaria que de ella se ocupaban.

Hasta nuestros días dicha enfermedad, se había manifestado únicamente en Europa y Africa.

—¿En cuánto a medidas...?

—Se adoptaron de inmediato enérgicas disposiciones, que no pueden dejar de existir hasta que quede plenamente demostrada la desaparición de la peste.

Aún cuando esta no existiera deben mantenerse las disposiciones represivas por un buen lapso de tiempo.

Actualmente en toda la frontera están destacados varios médicos veterinarios encargados de fiscalizar y vigilar todo lo que se relacione con la ganadería, a fin de conjurar cualquier paso peligroso que pudiera ser de fatales consecuencias para nuestra principal industria.

Esas órdenes que fueron puestas en ejecución el 4 de abril se mantienen con todo rigor.

—...

—La prohibición absoluta de importar animales del Brasil, es una de las que puede conceptuarse más acertadas.

—¿Existe algún peligro para la Argentina?

—La infección puede llegar por la frontera argentino-brasileña o por nuestro país, si aquí llegara a señalarse algún caso.

—...

—Pero pueden decir, — sin que esta sea una opinión radical al respecto, — que el avance de la peste no se advierte y que existe la esperanza de que no pasen los límites del predio, donde se puso en evidencia, y que, como dije, está convenientemente aislado.

Aquí terminó nuestra entrevista con el distinguido técnico uruguayo, que nos reiteró sus ofrecimientos para todo lo que a ilustraciones sobre este tema se refiera.

ASOCIACION PATRIOTICA DEL URUGUAY

MONTEVIDEO, mayo 3. — La Asociación Patriótica del Uruguay ha dispuesto el reparto de una abundante cantidad de folletos tendientes a contrarestar la propaganda sediciosa y antipatriótica iniciada por los avancistas de tendencia bolsheviki.

Al mismo tiempo ha iniciado una campaña entre sus afiliados para que todos y cada uno de ellos, a la medida de sus aptitudes contribuyan a la defensa del ideal de la patria y combatan la que tiende a ofenderla.

Prepara la prestigiosa asociación que nos preocupa una función celebrando el aniversario de la batalla de Las Piedras, el 18 del actual.

No ha olvidado las fiestas del centenario en 1925, y ya ha adoptado resoluciones referentes a su participación en la magna conmemoración de la independencia uruguaya.

Congreso de peste bovina — Colocación de una piedra fundamental — Fiestas españolas — Futura presidencia de la república — Varias.

MONTEVIDEO, mayo 3.—Clausuróse el Congreso contra la peste bovina.

Los delegados al dar por terminado su cometido, expresaron su agradecimiento por las facilidades y atenciones acordadas por el ministerio de Industrias del Uruguay.

Los delegados argentinos, brasileños y paraguayos firmaron una nota de felicitación y reconocimiento al gobierno del Uruguay por la iniciativa sobre la conferencia, necesaria a la vez para la confraternidad americana.

—Ayer colócose la piedra fundamental del Hospital 33.

—Con gran éxito realizáronse las fiestas organizadas por la colonia española.

—Carecen de fundamento los rumores dados por algunos diarios, que dicen que dentro del partido Nacional, realizánse trabajos clandestinos pro candidatura del doctor Luis Alberto Herrera para la futura presidencia.

—El jefe político de Río Negro, señor Solsona, envió los padrinos al diputado Gualberto Ros, con motivo de cierta publicación que hizo éste [illegible] sobornar algunos [illegible] les ocurría ca- [illegible] día

Colegio Nacional de Bragado

Una delegación de estudiantes se entrevistó con el doctor Salinas

Esta tarde se entrevistó con el Ministro de Justicia e Instrucción Pública una delegación de alumnos del Colegio Nacional de Bragado, con el objeto de obtener la creación del 5o. año de estudios secundarios en el citado establecimiento de enseñanza.

Además pidieron que se dotara de útiles y material apropiado para la enseñanza a los gabinetes de historia natural, química y física.

El doctor Salinas manifestó a los estudiantes que tomaría inmediatamente las providencias del caso, a fin de satisfacer tan justas aspiraciones.

Los miembros de la delegación de referencia se retiraron muy bien impresionados por la gentil acogida que el ministro les dispensó.

Apertura legislativa en Jujuy

Recepción en honor de los diputados

JUJUY, mayo 3 — La Cámara de Diputados inició sus sesiones ordinarias.

El P. E. remitió un mensaje declarando abierto el período y ofreció una recepción en el palacio de Gobierno en honor de los diputados.

El P. E. prepara el proyecto de presupuesto que en breve enviará a la Cámara para su sanción.

Congreso Internacional de Historia de América

El plazo para la presentación de trabajos

Por intermedio de la legación argentina en el Brasil, se ha recibido en el Ministerio de Relaciones Exteriores, una comunicación del doctor T. Ramis Galvao, presidente de la comisión organizadora del congreso internacional de historia de América, que se celebrará en Río de Janeiro, en ocasión del centenario de la independencia del Brasil.

Dicho congreso cuya reunión ha sido convocada por el instituto histórico geográfico brasileño forma parte del programa oficial que para la referida conmemoración ha confeccionado el gobierno federal.

La fecha de entrega de los trabajos que deban ser presentados al congreso, ha sido fijada para el 31 de diciembre próximo venidero, pero, el doctor Galvao, manifiesta en su comunicación, que la comisión organizadora, tiene intenciones de prorrogar esa fecha hasta fines del primer trimestre de 1922.

Dado el interés que para el conocimiento de la historia de los países americanos, tendrá el mencionado congreso, el departamento de Relaciones Exteriores ha transmitido los antecedentes de dicho certamen al Ministerio de Justicia e Instrucción Pública y a la Universidad Nacional de Buenos Aires.

Comisión Superior de Teatros

En el despacho del intendente municipal, se reunió esta mañana la Comisión Superior de Teatros.

La comisión presidida por el señor Cantilo, trató diversos expedientes sobre teatros y salas de espectáculos que se hallaban a estudio de la citada comisión.

El Chaco santiagueño

Pasado y presente

Progresos de la ganadería y de la agricultura

Escuelas primarias

Ey viajero que ha tenido oportunidad de recorrer hace 15 años la zona quebrachera de Añatuya a Tintina, puede apreciar hoy el grado de adelanto a que ha llegado esa rica región chaqueña, la gran fuente de recursos de la provincia de Santiago del Estero.

En aquellos tiempos la explotación de esos inmensos y tupidos bosques, interminables leguas de valiosas maderas, montes vírgenes impenetrables y escabrosos, era muy escasa y deficiente; sólo dos o tres compañías y algunos particulares tenían sus obrajes instalados y hoy en cada una de las diez estaciones del ramal que cruza esas inmensidades hay instalados dos o tres obrajes con sus maquinarias modernas para la elaboración de las grandes riquezas que encierran los montes.

Además, hoy no solamente tiene importancia la industria maderera, sino también la ganadería y agricultura, cosa que antes nunca se hubiese pensado que daría un resultado tan halagüeño, principalmente la ganadería, cuyas perspectivas son muy halagadoras, pues ya hay pequeñas estancias de ganado vacuno y cabrío principalmente. Siempre se ha tropezado con el problema del agua, la base de todo el progreso de aquellas regiones; miles y miles de pesos han sido invertidos en perforaciones y trabajos para encontrar agua, tanto por el gobierno nacional como por empresas particulares. Con la constancia y pruebas que se han hecho en diferentes zonas se ha podido llegar a descubrir regiones con agua buena y abundante como en las estaciones Quimilí, Vilelas y Alhuampa.

Otra idea de inmensos beneficios ha sido la construcción de grandes represas hechas a todo costo y de una gran capacidad de uno y dos millones de litros, donde se almacena el agua de lluvia, valiéndose de una serie de canales con declive cavados en la misma tierra que desembocan en la represa.

A propósito de las lluvias sucede un fenómeno sumamente curioso, que merece ser estudiado, y es que a medida que pasa el tiempo y se trabajan los montes, las lluvias van siendo constantes a tal punto que de dos años a esta parte llueve todos los meses y en estos últimos meses todas las semanas, registrándose lluvias de 60 a 100 m/m. Según los naturales de la región, el quebracho, árbol que representa el 80 o/o de la flora, es refractario a las lluvias. ¿Tendrán razón?

Volviendo sobre los tiempos pasados, recordamos que el viaje por el F. C. C. Norte, única línea que cruza esa región, era desgraciadamente muy penoso. Los 200 kilómetros que median entre Añatuya y Tintina se hacían en 18 y 20 horas, es decir, a razón de 10 kilómetros por hora. La vía estaba en un estado de abandono completo, el personal conductor del tren era dueño y señor de hacer lo que se le antojaba. Sucedía con frecuencia que los guardas y maquinistas paraban el tren en cualquier punto [illegible]

Estudio sobre higiene relacionada con los productos alimenticios

Nombramiento de un delegado

La Intendencia ha nombrado delegado honorario en Europa, al doctor Aníbal Fernández Beyró, para que estudie en los países europeos que visitará en su próxima jira, las cuestiones relacionadas con tambos modelos, leche higiénica, mercados de pescados, transporte de este producto, carnes, etc.

Bolsa de Cererales

Comisión directiva

En la reunión efectuada en el día de la fecha por la comisión directiva de esta institución para distribuir los cargos, como lo dispone el art. 27 de los estatutos sociales, aquella quedó constituída para el período 1921-22, en la forma siguiente: presidente, señor José Etcheverry; vicepresidente, Juan B. Bernetche; secretario, Alfredo Castelletti; tesorero, Tomás Buzzi; director del museo, Celino L. Benvenuto; vocales titulares: Saturnino J. García Anido, Ambrosio Tognoni (hijo), Antonio A. Fontana y Pedro Roteta; vocales suplentes: Domingo Monteverde, B. I. Antonio Turco y Félix Cerino.

Centro de Residentes Sanjuaninos

Correspondiendo a la política de acercamiento de las fracciones radicales sanjuaninas, se ha constituído en esta capital el Centro de Residentes Sanjuaninos, al que se han adherido en estos días numerosas personas.

Tiene en preparación este centro la realización de una conferencia que se realizará dentro de tres o cuatro días.

La secretaría de este centro está instalada en la calle Piedras 122.

Curso de Medicina Social

Conferencia del Dr. Leopoldo Bard

El viernes 6 de mayo, a las 21, continuará el doctor Leopoldo Bard, en el local de la Asistencia Pública, Esmeralda 66, el curso de Medicina Social, tema:

Higiene de la alimentación. Los envenenamientos. Los alimentos en general, Grasas, Alimentos animales: huevos, leche, Alimentos vegtales: Feculentos, cereales, Legumbres y frutas, Bebidas alcaloidicas, café, té, cacao, Alcohólicas: vinos y cervezas. Los envenenamientos: Tratamiento de urgencia. La entrada a esta conferencia es libre.

Concejo Deliberante

CONSTRUCCION DE PUENTES

En la sesión que celebrará esta tarde el Concejo Deliberante se dará cuenta entre los asuntos entrados de un proyecto del que es autor el concejal señor Ventre, el que está así concebido:

El D. E. mandará colocar puentes transportables, similares a los ya existentes en diferentes calles del municipio, para el paso de peatones en días de lluvia, en la calle Donato Alvarez en su intersección con las calles Neuquén y Gaona.

El gasto que demande el cumplimiento del precedente artículo se imputará al inciso de ordenanzas especiales del presupuesto del año 1921.

El autor fundamentará su proyecto en estos términos:

"La mayor preocupación de las autoridades municipales debe ser el asegurar la vialidad al vecindario de estos lugares lejanos de la ciudad, dándole mayor facilidad para el desarrollo normal de su vida diaria.

En días de lluvia, el numeroso núcleo de población que habita esos lugares, tiene que resolver un serio problema: el poder llegar a sus casas, por lo que se ven obligados a efectuar un largo rodeo de calles para evitar tener que cruzar por las aguas que llenan por completo las calles, pues en esos días las casas se ven sitiadas por las aguas, causando innumerables perjuicios al vecindario.

¿Y qué diríamos de los niños que concurren a las escuelas de ese radio? Ya los señores concejales tendrán la respuesta justa para contestar a ella y dirán que ello es perjudicial para grandes y chicos; lo que ha de asegurar su voto favorable a este proyecto que mucho le agradecerá el vecindario de Villa General Mitre.

Como por hoy, darle un sistema más perfecto es imposible, dado que existe en el Congreso un amplio plan de desagües para toda la Capital, creo lo más conveniente—de lo más a lo menos—que el H. Concejo le preste preferente atención a este proyecto que reclama con insistencia todo el vecindario, cuyo clamor es justo y está en nuestro deber el llevarlo a la práctica a la mayor brevedad."

Palacio de justicia

JUSTICIA DE PAZ

El juez titular de la sección 28, señor Arístides Saccone, ha resuelto atender al público los días lunes, miércoles y viernes, de 13 a 15, para los pedidos y notificaciones y de 16 a 19 para audiencias.

SENTENCIAS CONFIRMADAS

En acuerdo de hoy la Corte Suprema de Justicia falló las demandas promovidas por la empresa del F. C. Sud contra las Municipalidades de Bolívar, Tandil y Necochea, por cobro indebido de impuestos municipales, confirmando las sentencias de la Cámara Federal de La Plata.

CAUSA CRIMINAL

El juez del crimen doctor Enrique Racedo falló hoy la causa por hurto seguida contra Héctor Armando Gerard Cruz, argentino, de 17 años, condenándole a dos años y tres meses de prisión.

Notas policiales

LAMENTABLE ACCIDENTE

Hoy a las 13, mientras cuatro peones municipales se ocupaban en arrancar un árbol en la Plaza de Mayo frente a la calle Rivadavia al 329, habiendo cedido, en su base, cayó encima del barrendero, municipal Evaristo Lucero, argentino, de 70 años, casado y que se domicilia en la calle Santa Rita y Camarones.

Sin conocimiento fué conducido al Hospital Ramos Mejía, en donde le han efectuado la primera cura. Su estado es grave.

PROVINCIAS

SANTA FE

El señor Latzina en Gálvez — Cargos desvirtuados — Renuncia

GALVEZ, mayo 3. — Ayer llegó a ésta el ingeniero señor Latzina, director general de las escuelas industriales nacionales.

Su permanencia se prolongará por varios días, hasta que se termine la instrucción de un sumario en la Escuela de Artes y Oficios.

El señor Latzina quedó admirado de la instrucción que los alumnos reciben en este establecimiento.

Hízoles ciertas preguntas, contestando éstos en forma franca e inteligente.

Con esto quedarán desvirtuados los cargos formulados ante el Ministerio, en una nota que fué remitida y firmada por muchos comerciantes de ésta, en la que trataban a los profesores de incompetentes en sus cargos.

—Renunció el vicepresidente de la comisión de fomento, doctor Roque F. Coulín.

Laméntase esta separación, por haber prestado el dimitente importantes beneficios a la población.

CORRIENTES

Asambleas radicales — Pedido de intervención

CORRIENTES, mayo 3. — "El Tiempo" trae una crónica de la última asamblea realizada en el Centro Español por los radicales de la capital.

Presidió el doctor Valerio Bonastre e informó el doctor Sacheri del resultado de las gestiones sobre la expulsión del senador Acuña y la reorganización de los comités de Mercedes, Mburucuyá y Esquina.

Hablaron numerosos radicales, proponiendo el señor Fernando Cáceres Zelaya medidas disciplinarias para que sean elevadas ante la dirección del partido oportunamente.

Por moción del señor Furnillo, se resolvió telegrafiar al ministro Salaberry, felicitándolo por el resultado de la votación de la cámara, e igualmente por la actitud del diputado Mora y Araujo.

Pronunciaron discursos en el sentido de producir actos de solidaridad para el pedido de intervención, los señores Onias Acosta, Horacio Perfumo y otros radicales, levantándose la sesión entre vítores al partido y al presidente doctor Yrigoyen.

El comité de Empedrado se dirigió telegráficamente al Ministerio del Interior, adhiriéndose al pedido de intervención.

El comité radical del departamento Sauce se adhirió a la actitud enérgica de los radicales de la ciudad de Goya y dirigió al ministro del Interior el siguiente telegrama:

"Los ciudadanos que subscriben, afiliados a la Unión Cívica Radical de este departamento, compenetrados de la gravedad del insólito atentado consumado por el gobierno de este Estado con los legisladores radicales, ante V. E. exponemos nuestras más enérgicas protestas.

Solidarizándonos con la actitud de los legisladores radicales, haciendo uso de nuestros derechos ciudadanos y solicitando por intermedio de V. E. del señor Presidente de la Nación, una amplia intervención federal a los fines de normalizar las instituciones de esta provincia, hoy subvertidas por mandones irrespetuosos".

El despacho tiene numerosas firmas.

CATAMARCA

Aniversario de la fundación del Círculo de Obreros — Fiestas españolas.

CATAMARCA, mayo 3 — Con una animada fiesta se celebró el 25.o aniversario de la fundación del Círculo de Obreros de esta ciudad.

Asistieron las autoridades provinciales.

Con un elocuente discurso inició el acto monseñor Dionisio Napal, de ésa capital, invitado especialmente por las autoridades del círculo.

Esta noche será obsequiado el orador con un banquete en el local del círculo.

—La colectividad española festeja hoy con un banquete la independencia de su patria.

CORDOBA

Padrinazgo presidencial en Concepción del Tío — Animada reunión social

SAN FRANCISCO, mayo 3. — Con motivo del padrinazgo presidencial efectuado en Concepción del Tío, congregóse en dicha localidad una enorme concurrencia, que presenció la sencilla ceremonia.

Da una idea de la fiesta realizada, el hecho de que más de sesenta automóviles, de todo el departamento, se habían congregado allí para asistir a la fiesta.

El niño Miguel Hipólito Yair fué muy obsequiado, especialmente por el padrino representante del señor presidente, don Augusto Boero.

Por la mañana, después de la ceremonia hizo distribuir el Sr. Boero setecientos trajes para los niños pobres, cuya lista se obtuvo de los escuelas públicas.

Luego se distribuyeron confites y masas a los niños.

Acto seguido, en casa de la madrina, señora N. Leon de Cornejo, se dió una recepción, a la que concurrió lo más selecto de Villa Concepción, y en donde recibió felicitaciones por su elevada distinción.

Inmediatamente se sirvió un banquete de 150 cubiertos en el hotel Mayo, y otro de 250 para el pueblo, en la confitería "Galarza".

Después siguió una recepción en casa del padre del bautizado, que se prolongó hasta las 20 horas, a la que asistió todo el pueblo de Concepción.

En resumen, fué una fiesta que hará anales en aquella villa, por la enorme concurrencia que congregó y las consideraciones que se tributaron al señor presidente de la República, quien fué aclamado en diversas oportunidades.

Las delegaciones de Sacanta, Arroyito, Marull, Balnearia, La Francia, San Francisco y Devotos, se retiraron a sus respectivas localidades, ante el bullicio de las sirenas de sus autos, que ensordecían, y los clamorosos aplausos y vivas al doctor Hipólito Yrigoyen.

JUJUY

Enlace — Mejoras suburbanas. — El tiempo

JUJUY, mayo 3. — El 4 del corriente contraerá enlace la señorita Filomena Quintana con el Sr. Francisco Zelaya.

—Se reanudaron los trabajos de asfalto de la ciudad.

—Reina buen tiempo.

Incendio — El centenario de Güemes — Viajero

JUJUY, mayo 3. — Esta madrugada se produjo un incendio en "La Portuguesa", sastrería y tienda del señor Antonio Amorín.

Las pérdidas se calculan de 60 a 80.000 pesos.

—Se inician preparativos para festejar el centenario del general Güemes.

—En esta semana es esperado de ésa, el doctor Abelardo Córdova, que fuera a gestionar asuntos de importancia para la provincia.

ESTADO DEL TIEMPO

Sinopsis del tiempo a las 8 horas:

Reina buen tiempo en todas partes con excepción de lluvias ligeras en el oeste de Chubut.

Prevalecen vientos del rumbo norte. La temperatura ha subido en las provincias y hoy se encuentran temperaturas de 5 a 8 grados sobre la normal en una región que se extiende desde Buenos Aires hasta Tucumán. La temperatura ha bajado algo en los territorios del sud, pero continúa sobre la normal.

La presión atmosférica sigue bajando en todas partes y hoy se encuentra una presión baja que se extiende desde los territorios del sud hasta el extremo norte de la República. La presión más alta se halla en las costas del Brasil.

Probabilidades del estado del tiempo hasta las 20 horas de mañana.

En general: Buen tiempo con excepción de lluvias aisladas en el sud oeste de Buenos Aires y en los territorios del Sud.

Provincia de Buenos Aires y Pampa Central: Lluvias aisladas mañana. Temperatura en descenso.

Santa Fe, Entre Ríos y Corrientes, Santiago, Norte y Sur de Córdoba, Santiago, Mendoza, San Luis y Sur de Córdoba: Bueno, poco cambio de temperatura.

Catamarca, La Rioja, San Juan, Jujuy, Salta y Tucumán: Bueno, temperatura en ascenso.

Río Negro, Neuquén y Chubut: Lluvias aisladas, temperatura en descenso.

Canta Cru: Faltan telegramas.

CRONICA SOCIAL

La comisión de ex alumnos, fundadores del Colegio Santa Rosa, formada para conmemorar el vigésimo quinto aniversario de su fundación, hará oficiar el 8 de mayo, a las 14.30 un solemne tedeum que estará a cargo de monseñor Luis Duprat.

Después de la ceremonia religiosa tendrá lugar un acto literario musical.

Invitan para esta fiesta:

Raquel Tezano Pinto de Areco, Angélica Balbiani de Arroyo, Georgina French de Basavilbaso, Carmen Baldasarre de Bonomi, Francisca Romeo de Borzone, Blanca Canevaro, Joaquina Caride, Gregorina Lagos de Castro Videla, María Isabel Rom de Dedyn, Lía Merlo De Santi, Rosa Adano de Domato, Delia Migoya Pereyra de Fernández Blanco, Adela Valentina López de González, Esther, Ernestina y Sara Herrera, Matilde Frías de Kenny, María Raquel y Josefina Lagos, María Elina Molina de Ledesma, Angélica Poblet de Leunda, Sara Serantes Lezica, Lola Williams de Martel, Angela Adano de Morixe, Sofía Nazar Anchorena, Ester Gaona de Peña, María Carboni de Peralta Ramos, Herminia Canale de Rebay, Petronilla Romeo, Matilde Otamendi de Soria, Nélida Merlo de Sáenz, Julia Bilbao de Schikendantz, Emma del Carril de Viale, Ernestina Gaona de Zubizarreta.

* * *

De Balcarce:

Profunda impresión de pena ha causado el fallecimiento de la señora Matilde Prieto de Retes que desaparece víctima de un ataque cardíaco.

La extinta formó un hogar donde la virtud fué un culto, consagrando su vida a la práctica del bien. Su deceso afecta a conocidas familias de esta localidad.

* * *

Se acentúa la mejoría del señor Arturo Coseani, que hace días sufrió una delicada operación.

* * *

Bajo la presidencia de la señorita María Ignacia Argerich, se iniciarán mañana en el Colegio del Carmen de la calle Paraguay las reuniones de costura del Taller de Nuestra Señora de las Victorias.

* * *

De Belgrano:

En casa de la novia será consagrado el 7 del corriente el enlace de la señorita Catalina Merello con el señor Basilio Fernández.

Actuarán de padrinos la señora Consuelo Sáenz de Fernández, madre del novio, y el señor Miguel Merello, padre de la novia. En el acto civil serán testigos por parte de la novia el señor Fernando Benzo y por el novio el señor Benedicto Rivero.

Los desposados partirán para Montevideo.

* * *

En el restaurant Conte tendrá lugar mañana la comida ofrecida por un grupo de empleados del ministerio de Obras Públicas al ingeniero Osvaldo Lederer, con motivo de su próximo enlace.

* * *

Con motivo de su próximo enlace los amigos del señor Alberto J. Benítez le ofrecerán una comida que se realizará mañana en el París Hotel.

* * *

Ha fallecido en Río Gallegos el señor José María Canicoba (hijo), caballero que supo conquistar verdaderos afectos y grandes consideraciones por las especiales dotes de su carácter.

* * *

A fines del corriente año tendrá lugar el enlace de la señorita Adelaida Marshall O'Cornell con el señor Federico Schulz Llamas.

Arte, Teatros y Cinematografía

Noticias de París

Una gran actividad continúa reinando en todos los teatros de esta capital. Y aunque no hay muchas novedades, ni tampoco revelaciones, aquí una obra nueva, allí y allá "reprises" de obras francesas y extranjeras, cuyos buenos éxitos iniciales inducen a ciertos directores a reponerlas en cartel, y en esa forma la actividad se mantiene.

—En el Vieux-Colombier, y por la ingeniosidad meticulosa y el arte inteligente de su presentación sigue interesando "A la morte de Sparte" obra de M. Gean Schumberger.

—Mientras que "La Tendresse" en el Vaudeville sigue proporcionando hermosas veladas, en el Guymase han "reprisado" una obra de Henry Bataille que hace doce años no se ponía en escena "L'escandale".

—La Comedia Montaigne anuncia, por su parte, la irónica producción de Bernard Shaw, "El héroe y el soldado", vertida al francés por Agustín y Henriette Hamon, quienes califican al brillante comediógrafo irlandés de "Moliére siglo XIX".

América

La compañía española de zarzuelas que dirige Daniel Garrido y que vien actuando con buena suerte en el teatro América, de la calle Boedo, anuncia para esta noche una representación de la bonita humorada "El asombro de Damasco".

Que el "respetable" de San Cristóbal les sea leve.

Del momento

El conflicto teatral que comenzara cuando se produjo la escisión dentro de la Sociedad Argentina de Autores, todavía continúa, aunque no esté latente.

El ánimo de los componentes de los círculos teatrales deja entrever próximas manifestaciones de hostilidad, que si así fueran llegarían a producir una verdadera convulsión sin que se sepa cuáles serían los resultados de ellas.

Los rumores de que la directiva de la Sociedad Argentina de Autores en breve ha de ordenar a las empresas la prohibición de representar obras de los autores que pertenecen al Círculo de Autores, toman hoy día mayor incremento. Desde luego ésto sería apoyado por el Consejo de la Federación.

Por ahora sólo nos contentamos con recojer estos rumores y reservamos para esa oportunidad el dar a nuestros lectores datos más precisos. Esperemos.

El tiempo dirá...

Vapor "Infanta Isabel de Borbón"

Pasajeros de cámara

Publicamos a continuación la nómina de los pasajeros de cámara que conducirá el vapor español "Infanta Isabel de Borbón", el cual zarpará mañana de nuestro puerto con destino a Barcelona y escalas:

Pedro Altube, Gregoria Emparanza de Altube, Joaquín M. Ayestarán, Dolores Ayestarán, María Raquel Ayestarán, Gerardo Alegría, Celestino Angulo Ortiz, Alfredo Aymard, Antonio Astala, Ignacio Artola, Juana Magirena de Artola, Amador Almonacid, Mateo Alberti, Antonia Celafat de Alberti, Teresa Alberti, Josa Alberti, Aureliano Alcedo Romaña, Arístides Alvarez Oyarzún, Tomás Antonio Caballero, María Mir de Antoni, Angela Antoni Mir, Mercedes Antoni Mir, Julia Alava y Vélez del Burgo, Valentina Alava Vélez, José Asurmendi, José Apesteguía, Micaela G. de Apesteguía, Francisca Apesteguía, Miguel Apesteguía, Carlos Apesteguía, Angela Apesteguía, Alberto Apesteguía, Alcira Apesteguía, José Apesteguía, Juan Andiarena, Antonio Aguirre, Dolores Ayarza de Aguirre, Francisca Martina Aguirre, María D. Aguirre, Antonio Aguirre, Teresa Aguirre, Felisa Bueno Abad, Vicente Abad, Luis Abarca, Juan Andraca, Tomás Atela, Francisca Alonso, Ascencio Joaquín M. Barrenechea, Manuela Echevarría Artamo de Barrenechea, Celeste P. Berrini, José Barrinso Crespo, Nicolás Brieva, Ramón Barros Ferrero, Luis Bergasa y Ramírez, Petronila Abarca de Bergasa, Sobrina Julia Cabezón Bergasa, Emilio Boixeder Roura, Blas Blasco García, María L. Parrabere de Blasco, Manuel A. Blasco, Juan R. Blasco, Ernesto M. Blasco, Paula Berazategui Zabaleta, Jesusa Berazategui Ayastuy, Valentín Bertrán, Antonio Boyeras, Petrona Sastre de Boyeras, Lorenzo Boyeras, Manuel Bergentiños, María Saavedra de Basterra, María Basualta, José Boyeras, Rosa Boyeras, Francisco Boyeras, Lorenzo Boyeras, María Iraola de Bascarán, Blanca Zulema Bascarán, María A. Bascarán, Emilio Bisch, Adelaida Caballero, Eugenio Cortejarena, Antonio P. Covarrubias, Beatriz Nieres de Covarrubias, Ignacio Covarrubias, Antonio Covarrubias, Francisco Cativiela, Saturnino Calleja, José M. Couso, Carmen Fernández de Couso, Consuelo Couso, Amalia Couso, Carmen Couso, Pablo Coll, María L. U. de Coll, Arístides Coll, Zoraida Coll, Pantaleón Cardaro Garcia, Bernabé Cardero Garcia, Cristóbal Cánaves, Elvira A. de Cánaves, María B. Cánaves, Manuel Cortaberria, Antonio Carracedo, Encarnación Echeverría de Casamayor, Venerada Crespo Garcia, Adela C. de Cervera, José F. Cervera, Natalio Calviño, Francisco Calderón Mati, Concepción Mena de Calderón, Emilio Cocina, Africa Castillo de Cocina, Adelina Cocina, Juan Coll, Antonio Coll, Juan Francisco Díaz, Luisa A. de Díaz, Emilio José Bisch, Ana Viviana Díaz, Luis Dufeu, Amelia Heyner de Dufeu, Luisita Dufeu, María Dufeu, Carlos de Dominicis, Ernesto Dorhmann, Juan Gaspar Daró, Caciano Díaz Simón Espeleta, María Santos de Espeleta, José María Espeleta, Luis Espeleta, Luisa Espeleta, Miguel J. Escoda, José Enseñat Barceló, Carolina E. de Enseñat, Juana Enseñ

nández, Julio Fernández, Francisco Guallart, Julia Latorre de Guallart, Luis Guallart, Atanasia Galatas, Pedro Gandulfo de la Serna, Adela Díaz Ripero de Gandulfo, Sara Adela Gandulfo, niño María Josefina Galligo, Manuel Gorina, Castor García Yáñez, Manuel García Yañez, Modésto Giralt, Agustín García, Ambrosio Gil, Joaquín García, Joaquín García (hijo), Ismael González Castillo, Jesús García, Martina Ochagavía de García, Luciano Galatas, Tomasa arbiso, Juan F. Guharon, Galisteo Valverde, Benito onzález Fornos, Joaquín Giralda, Blas Giménez, Joaquín González, Daniel González, Pedro González Marcos, Aurora González, Angel Granda Govian José Gándara Izaguirre, Emilia Gándara Izaguirre, Manuela Gándara Izaguirre, Pbro. Antonio González, Rufina Correchategui de Uríza, Leoncio Segundo Herrera, Palmira Heras Saenz, Corina Piñero de Herrera, Juliana Heredia, su hija Julia Isabel, Juana Heredia, Graciano Hernández, José Francisco Izaguirre, Antonio Iguacel Ferrer, Alejandro Iturriaga, Josefa A. de Iturriaga, Josefa Iturriaga, María Dolores Iturriaga, Antonia Iturriaga, Ana Iturriaga, Pilar Iturriaga, Victoriano Irisarri Garaycochea, Manuel Lafarga, Olinda Erausquin de Lafarga, Olinda Lafarga, Juan José Lerena, Miguel López Gil, Elisa López de López, Santiago Lumaden, Juana de Lumaden, Sebastián Lezica, Venancio Landea, Josefina C. de Landea, Rebeca Landea, José Landea, Isabel Landea, Venancio Landea, Luis Landea, Hernán Landea, Jorge Landea, Simón Lizaso, María Landa Bolbao, Alfredo José López, Pilar de Lusarreta, Ernesto Landera, hermano Luis Lechaux, Miguel López, Angelina A. de López, Pablo Masllorens, Francisco Llopis de Masllorens, Manuel Masllorens, Pablo Masllorens, Ramón Masllorens, Juan Bautista Majó, Carmen Ferrer de Majó, Manuel Majó, Carmen Majó, Dolores Majó, Teodoro Marco, Pilar Marco Sirvent, Carmen Marco Sirvent, Juan Marsal Olivé, Carmen Parada de Marsal, Carmencita Marsal, Teresa Móntecinos, Félix Martínez, Gonzalo Muñiz Alvarez, Emilio Martín López, Lola Marginet de Rartin, Emilio Martín, Francisco G. Martínez, José Mojuto González, Plácido Martín, hermana Albertina Martínez Sánchez, Juan Mercado, María Esther Mercado, María Candelaria Ch. de Martí, Isabel Martí, Adolfo Moraiz, María Juana Kuin, María Dolores Muradas, Juan Mingot, María R. de Mingot, Miguel Mingot, Teresa Mingot, María Mingot, Rosa Mingot, Jaime Moragues, Andrés de Mendoza, María Moreno, Vicente Noguera Grau, Anastasio Navajas Camarero, Gabriela Navarro, José Foche Iglesias, Jorge Orfila, Julia Rossi de Orfila, Jorge Orfila, Julio Orfila, Rodolfo Orfila, Alberto Orfila, Concepción Olivares Ramón, Juan José Arcos, Bartolomé Puigdollers, María de la C. Pérez, Juan Padrós y Rosell, José Planella Bayell, Clara Roca de Planella, Liberto Planella, Francisco Planella, Raúl Planella, Enrique Planella, José Pérez Merini, Fanny Pareja de Pérez, Agustín Pérez González, Clara Echeverría viuda de Pinelli, Juan Pujades, Victorino Pintaner Pérez, Isidora González de Ponce de León, Amalia Ponce de León, María del Carmen Ponce de L[illegible]aría López de País, Gregoria R[illegible] Francisca Pablo Blanco de Riguera, José Ruíz Pérez, Eladio Roca, Josefina Rojo Gómez, Victoria Rico, Saturnino Romero, Juan Ramos, Sabasa Rasquin, Antonio Santamaría, Antonia Santamaría, José Soler, Jaime Bentandreu, Juana Bauzá de Santandreu, Nieto San Miguel Oñate, Manuel Babín Vázquez, Leopoldo Salazar Ugarte Barrientos, Manuel Salvador, Isabel Furriel de Salvador, Francisca C. de Bagrista, Juan Bautista Samper, Carmen Quiñones viuda de Sánchez, Pedro Jacinto Sánchez Pedro Tillí, Esteban de Tobillas y Ochoa, Fidel Torres, Lorenzo de Trasancos, Angel Germán Trasancos, Lucía Trasancos, Fidel Torres, Lorenzo Tarrats, Consuelo Nieto de Tarrats, Elena Tarrats, Telesforo Toril y Fresco, Catalina Gorri de Toril, Remigio Urrutia, José Villamaría, Matilde Saul de Villamaría, José María Vilacoba, Martín G. de Vinuesa, Luis Vidal Abas, Nicolás Vallejo, Mercedes Vert, Luis Eduardo Varela, Encarnación Vázquez, Concepción Vila, Helena Kay viuda de Zapata, Hermana Catalina Zabaleta Larramendi, Ramón Zubillaga, etc., etc.

PERIODISMO

DEMOSTRACION AL SEÑOR MIGUEL A. ABRINES

Un núcleo de miembros de la Asociación de repórters gráficos, ofrecerá mañana una demostración al señor Miguel A. Abrines con motivo de cumplir este señor veinte años de continua labor en la revista "Caras y Caretas".

La demostración consistirá en un banquete que será servido a las 21 en uno de los salones del Círculo de la Prensa.

Círculos y Sociedades

Círculo Murciano Albacetense—En conmemoración del 2 de mayo anuncia una fiesta el 4 del corriente, a las 21 horas, en Tacuarí 253.

1a EDICION

3 DE MAYO DE 1921

GRAVE Y LAMENTABLE

Lamentable por la sangre vertida, grave por que constituye un signo engañoso de perturbación social que entre nosotros no existe, el suceso de Gualeguaychú debe ser examinado desapasionadamente, eliminando del raciocinio la colaboración de sentimientos patrióticos que han sido arbitrariamente incluídos en el asunto. [illegible] en cuestión es la consecuencia lógica de la mala administración de ciertos sentimientos, respetabilísimos en sí, pero mal aplicados a la dilucidación de problemas que no pueden ser resueltos por el procedimiento simplista contenido en el tambor de un revólver disparado bajo el influjo de una retórica tan grandilocuente como fuera de lugar. Esta conclusión no es caprichosa ni injusta. Se deduce rigurosamente de los hechos relatados en las versiones más autorizadas y fidedignas del episodio. Nos referimos al informe del jefe de policía de Gualeguaychú y a la narración difundida por el presidente de la brigada local de la Liga Patriótica.

Es menester, entonces, lanzar un enérgico alerta contra esas manifestaciones de un mal entendido patriotismo. El patriotismo es fuerza de cohesión social, energía centrípeta y sólo por desnaturalización malsana puede transformarse en agente de disolución y anarquía, provocando la lucha de clases, contra la cual— ¡singular paradoja! — se han organizado instituciones como la que aparece actuando en el deplorable incidente. Es que el mal reside allí, precisamente, y conviene señalarlo con toda valentía, a riesgo de suscitar las copiosas fulminaciones de rigor. La organización de instituciones que pretenden sustituir al Estado en la garantía de los derechos individuales y en la custodia del orden público, tiene que derivar forzosamente hacia la perturbación social. Se trata de fuerzas vagamente responsables, dotadas de una visión unilateral de las cosas, y cuya ingerencia brusca en los conflictos de economía social ha de provocar ineludiblemente lamentables desequilibrios. Y no se sostenga que su existencia se justifica por el imperio de la necesidad y de las circunstancias. Es inexacto. Afortunadamente, el Estado argentino es orgánicamente fuerte y el arraigo popular de sus gobernantes alimenta su fuerza en la opinión general, cuyos anhelos de paz social no han sido defraudados ni necesitan, en consecuencia, ser realizados por asociaciones todo lo bien inspiradas que se quiera, pero mal conducidas y despojadas de ese freno saludable que fluye de la responsabilidad. Además, entre nosotros se opera tranquilamente, sin convulsiones ni trastornos, el proceso económico social que trabaja actualmente todas las sociedades humanas. Asistimos a un trabajo de reacomodación de valores, del cual debe ser eliminado en la medida de lo posible todo lo que estorbe a la conciliación final que constituye su "desideratum". La violencia debe ser excluída y condenada, lo mismo en los de abajo que en los de arriba. Busca la sociedad argentina, conducida por un gobierno inspirado en la humanidad y en la equidad, franquear sin mayores vicisitudes ese paso difícil, terreno de transición, donde actualmente escollan y fracasan muchas sociedades civiles europeas. Hasta ahora — sea dicho en homenaje a la verdad — sorteamos afortunadamente los peligros de semejante travesía. Mantenemos el orden y la paz indispensables, al desenvolvimiento de las autoridades individuales y al propósito de mejoramiento colectivo que impulsa a toda comunidad de hombres. Hay derecho, entonces, a exigir orden y paz a quienes parecen decididos a obtener el uno y a consolidar la otra por los medios menos adecuados a sus fines.

Y no se pretenda justificar la existencia de tales organizaciones, cuya actividad bordea peligrosamente el artículo 22 de la Constitución nacional, con la excusa de que su concurso es necesario para hacer respetar las instituciones públicas, los derechos civiles y las convicciones de los habitantes del país. Ni el Estado ha pedido ese auxilio, ni lo necesita, ni nadie lo reclama. El gobierno de la Nación es fuerte por sí, por la enorme masa de opinión que le acompaña y por la autoridad moral que posee, según lo ha demostrado en más de una ocasión. Sobran, pues, esos auxiliares oficiosos, cuya ingerencia en cuestiones de orden social, acarrea como obligado corolario, episodios tan lamentables y graves como el de Gualeguaychú.

Bellaquerías

Es que no cuadra otro nombre. El asalto perpetrado ayer en las circunstancias de que la crónica instruye, sugiere a "La Nación" un avieso comentario, sólo explicable en quien tiene la bolsa de veneno lista para derramarla en la primera ocasión que su despecho enfermizo facilita. "Más que un crimen sin nombre—dice—es un síntoma desconsolador de la descomposición de los resortes esenciales que constituyen en un país culto la seguridad social." Y esto, después de haber reiterado un elogio, con breves intervalos, a la misma autoridad pública por su clarividencia y su destreza en el descubrimiento de hechos inauditos de bandas tenebrosas y otras siniestras confabulaciones del delito refinado, a pesar de los recursos de habilidad puestos en juego para burlar la investigación más celosa y experta.

Pero el pulpo no se detiene ahí. "El crimen permanece impune—añade en una flagrante contradicción consigo mismo, — el asalto diario se multiplica sin que la autoridad — y no nos referimos simplemente a la policial, sino a la que está por encima de ella y es en último término la responsable — se sobreponga con la energía debida". Rechazar esta imputación miserable sería tomar en serio el despiante del diario que la vierte. Frente a ella no cabe otra cosa sino el desprecio, tanto más rotundo cuanto más irresponsable resulta la atrevida insinuación.

Y este es el órgano que en un párrafo próximo declara que el asalto de referencia no es un hecho común porque "es un crimen de otra índole, en el cual lo fantástico de la audacia se une a lo sensacional de la tentativa". Vale decir — pero no se confiesa — que el atentado escapa, por sus propias circunstancias, a toda vigilancia y a toda previsión, como que pertenece al carácter de los sucesos inevitables, que tienen por teatro las capitales más salientes del mundo civilizado. Días atrás, muy pocos apenas, el cable informó de una carga de dinamita que explotó en los cimientos del edificio de un banco en plena Nueva York, y Londres, y París (en esta última ciudad en pleno día se robó un vagón blindado que conducía fondos del Banco de Francia), ofrecen casos semejantes, sin que a nadie se le ocurra tachar de inepta y desorganizada a la policía de ninguno de esos grandes centros, ni menos señalar un hecho como el de ayer, como un síntoma de descomposición social. La difusión del automóvil, tanto en los barrios más densos de una urbe como en las soledades más típicas de los campos, resulta el aliado natural del delincuente, y contra él no hay hasta ahora un recurso superior cuando se auxilia de un plan destinado a desenvolverse con sorpresa y rapidez.

Pero estas consideraciones se le antojan, tal vez, a "La Nación" niñerías de inconsciente o bellaquerías de culpable. Sólo ella tiene el don del equilibrio, de la sensatez, de la previsión, de la capacidad y de la destreza. ¡Simulaciones todas de una sola indignidad!

El radicalismo entrerriano

Después de un largo paréntesis el radicalismo de la provincia de Entre Ríos inicia su nueva reorganización. Esta se hará bajo los mejores auspicios en vista de los propósitos de cordialidad manifestados con insistencia por todos los elementos ponderados que lo han representado en su vasta opinión.

Producida, pues, la reorganización del partido en un ambiente tan decididamente favorable, no es hipotético, por cierto, augurarle una nueva victoria en los comicios provinciales a realizarse en el próximo mes de junio.

La junta que ha de correr con los trabajos de reorganización, según nos informa nuestro corresponsal en Paraná está compuesta por los señores Luis L. Etchevehere, Antonio Fayó, Antonio Sagarna, Humberto Pietranera, Filiberto Reula y Faustino Solari.

Tan prestigiosa junta compuesta por elementos consagrados por su acción partidista y gubernamental en la provincia, importa una garantía de éxito. Bajo su acción, ha de operarse, indudablemente, una amplia concentración de todos los elementos que en cierta hora permanecieron ajenos a las luchas pasadas, y que por ello mismo garanten el éxito partidista en las que se aproximan.

Como decimos, en el mes de junio, se dará la oportunidad de probar una vez más la vitalidad triunfal del partido en aquel estado, donde los dos gobiernos surgidos de su seno han realizado una verdadera obra de reparación y de progreso moral y económico, impuesto por su gravitación natural, al criterio de los mismos adversarios.

Doctrina corrosiva

El diario mercantil ha amanecido con deseos de hacer filosofía social y como eso está fuera de sus naturales inclinaciones, que lo arrastran a lo material y utilitario, espigando en campo espiritual, se mete en una maraña de la que es difícil salir.

Demás está decir que "La Prensa" no hace filosofía por amor al arte, ni va tras las satisfacciones que puede producirle el estado social, a que se refiere en su suelto "El germen de la inquietud", puesto que los signos de éstos, los encuentra en la actitud de gobernantes, que nada hicieron por la colectividad y que como esos individuos que en vida defraudaron al prójimo al morir, en un movimiento de conciencia, restituyen lo usurpado.

"La Prensa" equivocada o maliciosamente confunde sujetos y hechos, y con su psicología moral, los juzga a su modo, dándoles una interpretación falsa y tendenciosa.

Para el diario mercantil, faltar a la lealtad y a la consecuencia que se deben a los ideales, en cuyo nombre se alcanzaron encumbramientos, eso es "inquietud" promisora de mejores días. Inquietud es para el pulpo secundario, violentar compromisos de honor, burlar al electorado que lo eligió, humillarse cuando una hora de desfallecimiento le hace percibir todas sus desviaciones, para pasado el momento de temor, alzarse nuevamente, pretendiendo morder la mano que lo sacara del pantano en que se metiera por sus propios errores y falsías.

Todo eso para "La Prensa" es "germen" de inquietud que le hace entrever días mejores para el país.

Bueno estaría éste si lo anormal, lo amorfo pasara su existencia, corrompiendo todos sus órganos y haciendo desesperar de los atributos de la dignidad que ennoblece al ser humano!

Sólo a "La Prensa" se le podía ocurrir tan peregrina doctrina, para aplicarla a la conducta de los hombres y de los pueblos.

LA INJUSTICIA SISTEMATICA

El secretariado del partido socialista, impotente para disimular el evidente fracaso de su exposición de fuerzas trasuntada como un desprestigio colectivo, bien acentuado por la ausencia de elementos, acaba de exponer una violenta e injusta protesta contra la policía.

Para demostrar la falta de fundamento para ese ridículo desahogo, diremos que desde el viernes pasado, el jefe de policía Dr. González acompañado de los elementos más caracterizados de su repartición, se habían puesto en campaña para comprobar denuncias ciertas, que amenazaban con disolver de un modo sangriento la manifestación socialista.

Elementos terroristas habían organizado un ataque en toda regla para descargarlo oportunamente sobre la manifestación celebrada por el partido socialista.

Después de una pesquisa de dos días y dos noches practicada como decimos personalmente por el jefe y sus mejores elementos se dió con el depósito de explosivos destinados al atentado, del que informaron ampliamente las crónicas periodísticas de ayer. A ello se ha agregado la detención de más de un centenar de individuos sindicados como autores. Todo esto fué hecho en silencio, sin alardes, y desplegando una energía encomiable por el jefe y los auxiliares que lo acompañaron, contra todos los cuales estalla hoy, tonante ese desahogo lírico en forma de protesta del comité socialista. Es el eterno procedimiento, de sistemática injusticia, aunque los dirigentes de ese partido, quieran cubrir el descenso de sus prestigios colectivos, cada vez más bien expuesto, así en los comicios, como en las exhibiciones de sus elementos.

Un ligero descuido de la policía en las vísperas del día de los trabajadores, hubiera sido motivo más que sificiente, para que la jornada se tradujera en una nota dolorosa. Y sin embargo, la hipocresía de los desalentados directores socialistas, se expone, con un ataque tan descomedido como injusto para la institución que puso tanta energía para evitarles la consecuencia y la responsabilidad que les tocaba por entero en un hecho lamentable.

Indigna la euspicacia del alegato socialista cuando habla de la prudente advertencia hecha por el jefe de policía a los oradores recomendándoles la mayor brevedad posible en los discursos para evitar desórdenes. Y más indigna la malévola intención de esas afirmaciones, cuando la dirección socialista sabía que la columna estaba nutrida de elementos anarquistas, cuyos gritos no pudieron acallar en ningún momento. ¡No era, pues, un descubrimiento, el de poder suponer posibles desórdenes!

La mistificación de esta protesta resulta pose al esfuerzo dialéctico, que tiende, ante todo a disimular un fracaso, la exposición de un grave desprestigio para el socialismo gastado en la acción politiquera, antitética a la renovada doctrina de sus declaraciones.

Servicio telegráfico especial para LA EPOCA

(De la United Press, Agencia Havas y nuestros corresponsales)

El problema de las reparaciones

NOTA DE NORTE AMERICA A ALEMANIA

LUCHA ENTRE ALBANESES Y GRIEGOS

La cuestión de las reparaciones

BERLIN, Mayo 3. (United Press) — De fuente fidedigna se asevera que el doctor Simons envió el sábado una nota a Wishington dando más favorable interpretación de la oferta alemana. Su contenido se mantiene en secreto, pero se insinúa que hacía referencia a la suma total de indemnizaciones y al método de pago de las anualidades.

WASHINGTON, 3. (Havas) — El secretario de Estado, Mr. Hughes envió anoche al ministro de Relaciones Exteriores alemán, Dr. Simons, una nota, en la cual, después de declarar que las contraproposiciones alemanas respecto a las reparaciones, son inaceptables como base de discusión, manifiesta que urge que el gobierno alemán haga nuevas proposiciones directamente a los aliados y finalmente expresa el deseo del gobierno norteamericano acerca de esta cuestión de tan vital importancia.

WASHINGTON, mayo 3. (United Press). — La respuesta del secretario de Estado. Mr. Hughes al memorándum del doctor Simons sobre las reparaciones, del 24 de Abril, decía:

"Este gobierno se encuentra en la incapacidad de llegar a la conclusión de que las proposiciones alemanas provean la base para la discusión, aceptable a los aliados y ha resuelto que dichas proposiciones no pueden ser consideradas. Por lo tanto este gobierno expresa de nuevo su ansioso deseo de un pronto arreglo de esta cuestión vital y pide al gobierno alemán en seguida haga a los aliados claras, definidas y adecuadas proposiciones que puedan en todos sus aspectos responder a sus justas obligaciones".

Los albaneses han atacado a los griegos

ATENAS, Mayo 3. (United Press) — Despachos oficiales recibidos de Janina indican que los albaneses atacaron a un grupo griego en Korysta matando doce y dejando algunos heridos. La frontera al norte de Macedonia y del Epiro quedó cerrada.

ATENAS, 3. (United Press). — Las fuerzas griegas se están reconcentrando en la frontera griega a raíz de haberse descubierto en Janina el complot albanés de perseguir a todos los griegos residentes en Albania. En Janina diez beyes quedaron detenidos.

El "Bahía Blanca"

HAMBURGO, Mayo 3. (United Press). — El vapor argentino "Bahía Blanca" salió ayer rumbo a Nueva York. El capitán Orlandini envió un telegrama de agradecimiento a la embajada de Berlín.

Los mejicanos en los Estados Unidos

MEJICO, Mayo 3. (United Press). — En el ministerio de relaciones exteriores se dice que debido a la depresión en Estados Unidos, cuatrocientos mil mejicanos solicitan ayuda al gobierno para regresar al país. El noventa por ciento de ellos son mejicanos que siempre han vivido en territorio de la Unión. Su regreso costaría al gobierno unos tres millones de pesos.

Se teme que los jefes revolucionarios puedan aprovecharse de las condiciones, invitando a los desocupados a cruzar la frontera con alguna intención revolucionaria. El ministerio de la guerra declaró falso el rumor sobre un levantamiento revolucionario que habría de producirse el 5 del corriente mes.

La lucha en el Asia Menor

ATENAS, Mayo 3 (United Press) — El primer ministro Gunaris visitó ayer el frente de batalla de la línea de Ouchak. Fué recibido con entusiasmo y se le preguntaba por el rey Constantino.

La embajada chilena que va al Brasil

Es esperada hoy en Mendoza

MENDOZA, mayo 3 — Hoy, a las 20 horas, es esperada en ésta la embajada chilena que preside el ministro de Relaciones Exteriores de aquel país, señor Jorge Matte Gormaz.

Componen la embajada las siguientes personalidades: Pedro Rivas Vicuña, representante de la Cámara de Diputados; Daniel Felicia, representante del Senado; general Luis Altamira, representante del ejército; contraalmirante Luis Lauglois, representante de la marina.

Viaja también con la embajada chilena el ministro argentino en el vecino país, doctor Noel.

A su arribo a ésta se prepara una gran recepción en honor de los distinguidos huéspedes.

Curso de seminario por el Dr. Posada

Se realizará en la Facultad de Ciencias Económicas

Independientemente de las conferencias que bajo el patrocinio de la Institución Cultural Española dará el doctor Adolfo Posada, en la Universidad de Buenos Aires, dictará curso de seminario sobre "Sindicatos", en la facultad de Ciencias Economías.

A estas últimas, que serán de suyo interesantes, se agregará una serie de conferencias libres.

Las elecciones en Tucumán

Su postergación

En momentos de cerrar esta edición recibimos un telegrama de nuestro corresponsal en Tucumán, por el que nos informa que el interventor nacional en esa provincia acaba de dictar un decreto postergando las elecciones.

Los sucesos de Gualeguaychú

La Federación Obrera decretó la huelga general

El gobierno provincial ha tomado medidas para evitar que en el entierro de las víctimas se produzcan los desórdenes que se anuncian

INFORMACIONES OFICIALES

Conferencia del Ministro de la Guerra con el jefe de la 3.a división del ejército

Ordenes impartidas

Telegrama del delegado de la F.O.R.

CONTESTACION DEL MINISTRO DEL INTERIOR

Inmediatamente de conferenciar telegráficamente el Ministro de Guerra, doctor Moreno, con el jefe de la tercera división del ejército en Paraná, dió conocimiento al presidente de la República, doctor Yrigoyen, de su contenido, quien le impartió instrucciones, relacionadas con los despachos que agregamos a continuación, así como dicha conferencia.

Conferencia celebrada entre el Ministro de Guerra y el comandante de la tercera división de ejército.

Coronel Costa: Buenas noches, señor Ministro. Comunico a V. E., que en Gualeguaychú acaba de producirse un choque sangriento entre manifestación Liga Patriótica y manifestación obrera, resultando dos muertos y numerosos heridos. Los ánimos se encuentran exaltadísimos, pues los obreros intentan asaltar jefatura policía, para libertar obreros detenidos, y miembros de la Liga intentan, a su vez, atacar local Federación Obrera. El señor gobernador solicita urgente intervención de regimiento 10 infantería, para custodiar jefatura policía y local Federación, por falta personal policía y evitar, así mayores males en caso de producirse nuevos choques. Dada gravedad situación, pido órdenes a V. E. al respecto, siendo opinión se acceda a lo solicitado por gobernador.

Doctor Moreno: Buenas noches, coronel Costa. Lamento mucho los hechos ocurridos. No puedo, desde aquí apreciar situación. Pienso, señor gobernador, debe dirigirse urgentemente, señor Ministro del Interior, sin perjuicio de que el que habla le comunique a éste (al Ministro del Interior), las noticias que usted acaba de trasmitir. Usted debe de proceder de acuerdo con los reglamentos militares, para evitar la efusión de sangre.

Coronel Costa: Muy bien. En este momento comunicaré al señor gobernador las indicaciones del señor Ministro

Doctor Moreno: Muy bien; buenas noches. Estaré atento a cualquier novedad que me comunique.

Coronel Costa: Muy bien; muy buenas noches, señor Ministro.

Buenos Aires, mayo 2—Comandante tercera división de ejército. — Si aún persiste situación alarmante en Gualeguaychú trasládese allí de inmediato y tome todas las medidas conducentes de acuerdo con mi comunicación de ayer. — Firmado: Moreno, Ministro de Guerra.

Buenos Aires, mayo 1o.—Comandante accidental 3a. división ejército.—Reitérolo que su acción debe consagrarse a evitar a todo trance nuevos encuentros, y toda efusión de sangre, hasta que las autoridades respectivas resuelvan lo que corresponda. — Firmado: Moreno, Ministro de Guerra.

En el Ministerio del Interior se recibió ayer tarde el telegrama que publicamos a continuación, firmado por el delegado de la F. O. R. A. en Gualeguaychú:

"GUALEGUAYCHU, mayo 2. — A S. E. el señor ministro del Interior. — Los trabajadores hemos sido masacrados por la Liga Patriótica ayer, en momentos de celebrar nuestra manifestación, causándonos cuatro muertos y veinte heridos. Hay cinco mil hombres liguistas armados en los suburbios. Amenazan incendiar el local de la federación y tomar la ciudad.

La policía es impotente. Acusamos criminalmente a los dirigentes liguistas. Los trabajadores quieren conocer la resolución de V. E. — Firmado: F. Godoy, delegado de la F. O. R. A."

El doctor Ramón Gómez contestó a ese telegrama, con el siguiente:

"MINISTERIO DEL INTERIOR, mayo 2. — Sr. F. Godoy, delegado de la F. O. R. A.—Acuso recibo de su telegrama de la fecha poniendo en conocimiento de este ministerio los hechos ocurridos en esa ciudad con motivo de la celebración del 1o. de mayo.

En contestación, cúmpleme manifestarle que, haciendo efectivos los propósitos del excelentísimo señor presidente de amparar a todos los habitantes del país en el ejercicio de sus derechos, y por su indicación especial en este caso, se adoptaron desde el primer momento las medidas necesarias para que las fuerzas del ejército allí destacadas cooperasen en el mantenimiento del orden.

En la seguridad de que los prestigios de la autoridad nacional, que esas fuerzas representan, devolverán la tranquilidad a los ánimos, exaltados por los lamentables sucesos ocurridos, saludo a Vd. Atte. — Firmado: R. Gómez, ministro del Interior."

PARANA, mayo 3 — A mediodía telegrafió ayer el jefe de policía de Gualeguaychú, comunicando que la Federación Obrera había decretado el paro general en señal de protesta por haber sido muertos dos compañeros.

El jefe solicita se gestione el auxilio del regimiento 10 de infantería, pues en el sepelio de sus compañeros, que se efectuará hoy, temen ser atacados por elementos de la Liga Patriótica, pues les han llegado rumores muy fundados en el sentido de que serán atacados.

El jefe solicita autorización para acuartelar las fuerzas policiales a sus órdenes.

El gobernador dispuso se gestione un tren especial para mandar el Escuadrón de Seguridad de ésta.

La manifestación que realizaron los obreros en ésta se efectuó con todo orden y corrección.

PARANA, mayo 3 — Transcribo a continuación los informes relativos a los sucesos de Gualeguaychú, obtenidos en el ministerio de Gobierno:

El 29 de abril ppdo. el señor ministro de Gobierno recibió un despacho del jefe de policía de Gualeguaychú manifestando la posibilidad de un choque entre los manifestantes del 1o. de mayo, y en el deseo de evitar sus consecuencias, creía prudente no permitir la realización de la manifestación obrera por haber formulado la solicitud en segundo término y en razón de que los tra-

Las bellezas del "régimen" en Córdoba

UN DESFALCO EN LA PENITENCIARIA

Antecedentes, causas y elementos

La administración radical y la administración demócrata

CONTRASTE QUE EDIFICA

En la penitenciaría de Córdoba acaba de cometerse un desfalco que asciende a una gruesa suma. La prensa local se ha referido detenidamente al hecho y pone de relieve esta insólita particularidad: fué detenido y procesado el autor material y sigue en su puesto el director de la institución, responsable moral, que apenas se hizo cargo de la misma dió en tierra con la organización implantada bajo el gobierno anterior, a base de un amplísimo control, cuyo celo llegaba hasta el detalle. Este reaccionario tenaz, a quien tanto le repugnara el orden establecido, es un señor Adrián Lafitte, ex funcionario de la administración ugartista en la provincia de Buenos Aires, perseguidor profesional de radicales, arrojado a Córdoba por el desastre de aquel feudo, recogido por la resurrección demócrata y amparado a brazo partido en su nueva sede, a tal punto que el gobernador Núñez, en tren de imponerlo y hacer honor a la procedencia—díganlo las policías del oeste—tuvo que arrostrar más de un conflicto con sus parciales del terruño, chocados por la privanza de que el "importado" empezó a gozar apenas hizo su aparición inesperada en aquel medio.

Acerca de este desfalco, un diario cordobés se expresa en los siguientes términos.

"Laffite, so pretexto de que los presos jugaban, ordenó que sus peculios no fueran liquidados, los que han sido robados por el secretario habilitado, Dardo T. Wiurnos. Supongamos que se hubiera ordenado que ese dinero, que asciende a cerca de cuarenta mil pesos, se depositara en alguna institución bancaria y que dada la confianza en aquel hombre que había traído de La Plata y por el cual había suscitado una seria cuestión, no hubiera llevado el control debido, haciéndose en este caso responsable por negligencia.

"Cualquier hombre de dignidad, hubiera presentado su renuncia: cualquier gobierno hasta el más depravado hubiera obligado a ese señor responsable de lo que pasa en un establecimiento bajo su dirección a que renunciara. Ninguna de estas dos cosas ha sucedido: no se podía esperar dignidad en Laffite, pero sí esperábamos un poco de vergüenza en este gobierno que de continuo alardea de su democracia y publicidad."

Y más adelante agrega:

"Hágase una investigación minuciosa, verifíquense los libros del establecimiento, revísense los asientos de los mismos y se llegará a la conclusión de que junto con el peculio de los penados, han volado también los fondos para reparaciones, los fondos para pagar a los proveedores, lo producido por los talleres, los sueldos de los empleados, el dinero de la venta de ropas y de pan diario y llegaremos a la conclusión de que el único responsable es el director del establecimiento.

"Estamos en posesión de concretos para poder afirmar de que el desfalco asciende a cien mil pesos y talvez a más. Agréguense a los cuarenta mil pesos del peculio de los penados, veinte y ocho mil pesos correspondientes al ejercicio de 1919 treinta mil pesos a los distintos proveedores de carne del establecimiento, cinco mil pesos en concepto de leche suministrada, diez mil pesos de leña, siete mil pesos de verdura.

"¿Laffite tenía conocimiento de todo esto? Es necesario aclarar ese punto y el gobierno es el encargado de hacerlo.

"Nosotros, mientras tanto podemos afirmar que tenía conocimiento que algo anormal ocurría en el establecimiento, porque es de imaginarse que forzosamente debía conocer que hacía dos meses que los talleres de canastería y escobería no trabajaban por falta de materia prima y esto que las ventas se hacen al contado.

"La responsabilidad del director de la cárcel, en el hecho delictuoso que se ha perpetrado, está plenamente probada y si el gobierno de la provincia mantiene su criterio de que ha procedido en forma que consulta los intereses entregados a su custodia, lo hace solamente por la obsecuencia que lo ha caracterizado en todos los hechos donde Laffite se ha visto complicado".

Ahora bien: para hacer resaltar el desastre que estos antecedentes patentizan conviene tener presente el régimen que implantó la administración radical en la penitenciaría de Córdoba, a cargo del señor David Ruiz Palacios. Fué cerrada la vieja contabilidad, reabriéndola por partida doble e instituyéndose también la contabilidad industrial. El arqueo de caja se efectuaba diariamente, dándose cuenta de él a la dirección por contaduría y tesorería. Ordenóse depositar en la caja de ahorro postal el peculio de los penados, que bajo los gobiernos anteriores iba a los bancos a nombre del director. (Sólo así se explica cómo se dispusiera indebidamente de 18.344 pesos). Por primera vez se procedió a levantar un prolijo inventario de las existencias, clasificándolas en dos grandes secciones, administrativa e industrial, especificando con exactitud, el activo y pasivo de la casa y consignando los créditos y los débitos, que antes no se hacían figurar en los libros. Fué permitido, en fin, el control absoluto de las operaciones administrativas e industriales y el conocimiento constante de la marcha de cada taller, y, en conjunto, de la institución misma.

Vuelto el "régimen", destruyó la organización instaurada por los radicales y nuevamente es robada la penitenciaría. ¡Un contraste que edifica!

CARNET DEL VIAJERO

MUSEOS BIBLIOTECAS Y PASEOS

Museo Nacional de Bellas Artes. — Arenales 654. — Abierto todos los días de 9 a 12 y de 13 a 16.30.
Museo Histórico Nacional. — Defensa 1500. Abierto todos los jueves, domingos y días de fiesta, de 13 a 17.
Museo Mitre. — San Martín 355. — Abierto todos los días, de 12 a 17.
Museo Agrícola. — Santa Fe 4200. —
Nuevo Museo de Mineralogía y Geología. — Maipú 1411. — Abierto al público los días hábiles de 13 a 17. (Los sábados de 9.30 a 11.30).
Museo Naval. — Florida 801. — Jueves y domingos de 13 a 18.
Museo Etnográfico. — Viamonte 430. — Martes y viernes, de 13.30 a 16.30.
Museo Nacional de Historia Natural.— Perú 208. Lunes y jueves, de 10 a 18.
Biblioteca Nacional. — Méjico 564. — Abierta todos los días, menos los de fiesta, de 12 a 17 y de 21 a 23.
Biblioteca Popular del Municipio. — Corrientes 1615. — Abierta todos los días, de 18 a 18.30 y de 21 a 23.
Jardín Zoológico. — Las Heras esquina Avenida Sarmiento (plaza Italia). Abierto todos los días, de 7 a 17.
Biblioteca de la Facultad de Derecho y Ciencias Sociales. — Moreno 830. — Abierta todos los días hábiles, de 1 a 11.30 y de 15 a 13.30 y de 20 a 23.
Biblioteca Nacional de Maestros.—Rodríguez Peña 845. — Abierta al público todos los días. De 8 a 22 (horario continuo). Sábados, de 8 a 12.
Biblioteca de Policía. — Moreno esquina Cevallos. — Días hábiles, de 12 a 23.
Biblioteca del Colegio de Abogados. — En el Palacio de Justicia. Abierta todos los días hábiles, de 13 a 17.
Biblioteca Nacional de Marina. — Florida 801. — Abierta de 9 a 12 y de 15 a 18. Sábados, de 9 a 12.

ESPECTACULOS

Teatros

COLON. — Gran compañía lírica. Temporada oficial de 1921, con el concurso del maestro Arturo Nikisch para los conciertos sinfónicos. La temporada constará de 50 funciones líricas y 12 conciertos sinfónicos, y se dividirá en dos turnos. Corresponderán al turno impar, las representaciones de la inauguración de la temporada y la de gala del 25 de Mayo, y al turno par la de gala del 9 de julio y la clausura de la temporada.
ODEON. — Temporada oficial 1921. — Compañía de Camila Quiroga. — 16 funciones a lunes de moda. Compañía francesa del teatre L'Athenée de París. Se halla abierto el abono a 18 funciones de moda.
COLISEO. — Gran compañía alemana de operetas. Abono a 20 funciones selectas, que no coincidirán con el turno par del Colón. Hoy, a las 21: Función popular: La rosa de Stambul.
NUEVO. — Compañía de Ernesto Vilches. — El corazón manda.
VICTORIA. — Compañía española de comedias. — El flechazo; Ramo de locura.
SAN MARTIN. — Compañía nacional Arata-Simari-Franci. — Hoy: a las 21: ¡Morriña... Morriña mía!; La muerte de un vivo; ¡Morriña... Morriña mía!
POLITEAMA ARGENTINO. — Compañía nacional.—La llegada de Alberto; Juvenilla.
LICEO. — Compañía argentina de dramas y comedias — ...Y Dios dispone; Cartas de amor.
APOLO. — Compañía cómico-dramática nacional — A las 9 en el conventa; La carrera de Charrúa; A las 9 en el Convento.
OPERA — Compañía nacional de sainetes, operetas y revistas. — Hoy: Palomas y gavilanes; El circo Arenas; El desconocido.
BUENOS AIRES. — Compañía Muiño-Alippi. — La isla de Don Quijote; Panorama Nacional; La isla de Don Quijote.
ARGENTINO. — Compañía Florencio Parravicini. — A las 21: Cartas viejas; Sindicato Treiust.
COMEDIA. — Compañía española de zarzuelas y revistas. — La casa de Quirós; El amor de los amores; El chico del Far-West.
AVENIDA. — Empresa H. Sierra. — Marina; El último vals.
NACIONAL. — Empresa Carcavallo. — Mustafá; Los inmigrantes; Mustafá.
FLORIDA. — Compañía argentina de dramas y comedias. — A las 21.15: Vida que pasa; Rodríguez Burgueño La Sumamita y Linda Thelma.
MAYO. — Compañía española Díaz-Perdiguero. — Lo que no muere; Juan José.
MARCONI. — Compañía de operetas y zarzuelas españolas. — Hoy a las 21: La duquesa del Bal Tabarín (con el baile de la Araña).
AMERICA. — Compañía española de zarzuelas y revistas. — Hoy, a las 21: La chicharra; Los guapos; Asambro de Damasco.
TEATRO DE VERANO. — Compañía nacional. — Variado programa.
HIPPODROME. — Corrientes y Carlos Pellegrini. — Circo Frank Brown. — Exito de la nueva compañía ecuestre. Espectáculos altamente morales para familias. A las 21: Función con variado programa.
ESMERALDA. — Cine y variedades para familias. — Exito de Los Giritos; Pierrete Fiori; Los Vascos; Sarah Hilden; La Iberia.
CASINO. — Gran compañía de atracciones. — Gran éxito de los elefantes enciclopédicos y todos los nuevos artistas. Hoy, a las 20.45: Gran función con variado programa.
MAJESTIC THEATRE. — Hoy, tarde y noche. Números de varietés alternados con cintas de biógrafo. Rosario Pacheco, trío Palos, Julia Alonso, Luisa Vila.
PARQUE JAPONES. — Temporada de invierno. Abierto los domingos y días de fiesta, tarde y noche.

Dr. Fernández Castro
ENFERMEDADES DE LOS OJOS
ANTEOJOS
Jefe de servicio de Oftalmología del Hospital "Juan A. Fernández".
Consultas de 3 a 4. SUIPACHA 691

bajadores estaban más pacíficos, anticipando el conocimiento que tenía de que la Liga se hallaba armada y que provocaría el encuentro.

Después de un acuerdo celebrado entre el señor Gobernador y los señores Ministros, se hizo el siguiente telegrama al mencionado funcionario:

"Abril 29. — Jefe de policía de Gualeguaychú — Oficial — Respondiendo a su despacho de la fecha, comunícole que, a juicio del P. E., debe consentirse la realización de las manifestaciones preparadas para el 1o. de mayo, señalándoles recorridos distintos y teniendo en cuenta las instrucciones impartidas en mi circular de fecha 11 del mes corriente.

"En nombre del señor Gobernador sírvase invitar para que concurran a su despacho los organizadores de esos actos y solicitarles pongan de su parte toda la cooperación necesaria, a fin de que ellos se lleven a término dentro del mayor orden y con el respeto y mutua consideración a que los obliga la no desmentida cultura de Gualeguaychú, por cuyo mantenimiento no escatimará esfuerzos el P. E.

"Si a pesar de esta exhortación llegan a producirse hechos que menoscaben los propósitos enunciados precedentemente, alterando el orden público o transgrediendo las disposiciones legales que rigen los actos de esa naturaleza ,sírvase proceder con toda energía, primero para evitarlos y segundo para reprimirlos.

"Salúdalo.—Poitevin".

Después del cambio de comunicaciones, relacionadas precedentemente, no llegó ninguna información relativa a los actos preparatorios de las manifestaciones que tendrían lugar el día citado en la ciudad de Gualeguaychú.

La primera noticia de los lamentables sucesos ocurridos, la recibió el señor ministro de Gobierno por telegrama del jefe de policía, fechado a las 17 horas y 10 minutos, en el cual le da conocimiento que, siendo las 16, más o menos, en circunstancias que los obreros federados se reunían en la plaza Independencia, con el mayor orden, un grupo como de mil componentes de la Liga Patriótica, no obstante las medidas extremas tomadas por la jefatura, atacaron de a caballo y de a pie a los obreros, descerrajando tiros de revólver, ocasionando la muerte de un agente de policía y varios obreros.

En la conferencia telegráfica que el ministro de Gobierno celebró inmediatamente con el jefe de policía, éste expresó temores de que los grupos exaltados de la Liga Patriótica intentaran asaltar a la policía para libertar a los detenidos y producir actos de violencia contra el local de la Federación, como lo hacían presumir la actitud de aquéllos y rumores circulantes, como consecuencia de lo cual el señor Gobernador recabó de los ministros de Guerra y del Interior el concurso de las fuerzas nacionales destacadas allí, al solo efecto de la custodia de los locales antedichos.

Asimismo se impartieron instrucciones al jefe de policía para que invitara al juez del crimen a tomar la intervención que le corresponde en el asunto.

Según informaciones llegadas ayer al ministerio de Gobierno, la Federación Obrera ha decretado el paro general en señal de protesta por los obreros muertos.

La relación completa de los sucesos y de la forma como se produjeron, resulta del siguiente telegrama del jefe de policía de Gualeguaychú:

"Mayo 2 de 1921.—Al señor Ministro de Gobierno — Paraná — Oficial:

"En cumplimiento a lo ordenado por S. S., en oficio telegráfico último, detállole el itinerario que tenían establecido la Liga Patriótica y los obreros en el día de ayer, como asimismo la forma cómo se desarrollaron los hechos.

"La Liga Patriótica tenía establecido el siguiente itinerario, de acuerdo con la nota pasada por la misma, con fecha 25 del próximo pasado mes, y subscripta por su presidente y secretario señores Sixto Vela y Luis Cinto:

"Punto de concentración de todas las brigadas del departamento y de la provincia, calles Rocamora y Primera Junta, por 25 de Mayo hasta Bartolomé Mitre, regresando por Urquiza hasta Rocamora nuevamente, y por ésta hasta el Hipódromo, donde se levantó la tribuna para los oradores, y de allí todas las brigadas irían al punto de concentración, donde habían hecho campamento para regresar a sus respectivos distritos.

"Lo sobreros tenían su itinerario partiendo de su local social desde la calle Perú número 283, hasta Bolívar, de ésta hasta Bartolomé Mitre y de Bartolomé Mitre hasta la plaza Independencia, de donde regresarían a su local una vez terminados los discursos.

"La hora de partida estaba convenida con el subscripto, que sería dada desde acá una vez terminados por completo los actos que debía celebrar la Liga Patriótica, lo que así se hizo, saliendo éstos una hora después, esto es, a las 15 horas, llegando en completo orden a la plaza Independencia.

"La policía estaba distribuída en la siguiente forma:

"En el local social de la F. O. R. A., un pelotón de hombres para cuidar el local, dos comisarios al mando de un número regular de fuerzas para custodiarlos, en el trayecto de recorrido, en la calle Bartolomé Mitre, desde la plaza Independencia hasta la vía del ferrocarril, un cordón de tropas para impedir que éstos pasaran el límite designado y para que gente extraña a ellos no penetraran dentro del trayecto en que éstos debían evolucionar.

"En la plaza Independencia se estableció en cada bocacalle, cinco hombres al mando de un empleado superior, armados, con el fin de impedir el avance de las brigadas a la plaza Independencia, donde estaba sindicado como punto a producirse el choque.

"Una hora antes, o sea más o menos las 14 horas, la brigada de Gilbert, mandada por Juan Francisco Morrogh Bernard, un señor Erro y otros, entró por la calle Bartolomé Mitre y fué a estacionarse en la calle Rivadavia, frente mismo a la plaza Independencia, con el propósito, según se ha podido comprobar más tarde, de agredir a los obreros cuando éstos entraran a la misma.

"El subscripto pudo después de bastante tiempo, convencer al señor Bernard y sus acompañantes que debían retirarse, consiguiéndolo.

"Más tarde, cuando ya estaban los obreros en la plaza, vino por la calle Chile un grupo de gente a pie en actitud hostil y resuelta a avanzar donde estaban los obreros, exigiendo que bajaran la bandera roja. La policía consiguió calmarlos, después de grandes esfuerzos, pero no logró que se retiraran, mientras que más tarde, apareció por la calle 3 de Febrero la brigada que mandaba el señor Bernard y Erro, rompiendo el cordón policial y galopando por el costado de la plaza, profiriendo gritos de amenaza.

"Como la mayor exigencia de los señores de la Liga Patriótica era que debían sacar la bandera roja, y no regresar con ella al local de la F. O. R. A.; para evitar derramamiento de sangre, el subscripto se apersonó a los directores obreros y consiguió que éstos arriaran la bandera roja, y custodiada por varios de ellos y la garantía que le ofrecía el subscripto, entraron al local de la jefatura donde permanecería en custodia hasta tanto fuera posible llevarla al local de la Federación.

"Así lo hicieron, siendo las 16 horas, pero cuando llegaron al despacho del subscripto se sintió el primer tiro, principio inicial de la enorme descarga que se llevó contra los obreros.

"Puedo garantir a S. S. que la totalidad de los obreros no tenían armas, por cuanto se detuvo a muchos de ellos y en la requisa no se les encontró absolutamente nada; lo mismo se pudo comprobar en los muertos y heridos que en su mayoría son obreros.

"El subscripto, cumpliendo lo ordenado por S. S. y los deseos vehementes de que no ocurriera el más mínimo incidente, se entrevistó con el presidente de la Liga Patriótica local señor Sixto Vela y los directores de la brigada, exhortándolos al más completo orden, obteniendo del señor Vela, señor Morrogh Bernard y varios otros, hasta una hora antes de lo ocurrido, el compromiso formal de que respetarían y estarían tan correctos como el día 3 de febrero ppdo.

"Los obreros también lo prometieron y así lo cumplieron.

"Los más exaltados han sido el señor Morrogh Bernard, el señor Erro, el señor Luis M. Salduna, presidente de la brigada de Perdices, y Amílcar Garbino.

"Estos, con los demás que resultan comprometidos y que iré comunicando a S. S., serán puestos a disposición del señor juez del crimen.

"Hasta ahora los heridos se sabe que alcanzan a 32, incluso dos muertos.

"Hay cuatro o cinco que, según diagnóstico de los médicos, fatalmente morirán, entre ellos, el agente de policía Fernando Urristi, que ha recibido un tiro en el cuello, lado izquierdo, y que le ha interesado la médula.

"Anoche transcurrió todo en calma.

"Saluda a S. S. muy atte. — Y. J. Lahitte."

En vista de la gravedad de los sucesos ocurridos y de las informaciones llegadas al P. E., según las cuales grupos exaltados de la Liga Patriótica recorren la ciudad en forma descompuesta, y que otros grupos, pertenecientes a las brigadas de campaña de la Liga, permanecen acampados en la proximidad de la ciudad, como asimismo, en previsión de que puedan repetirse nuevos hechos, con motivo del entierro de las víctimas, el P. E. ha resuelto enviar en tren expreso, que saldrá a las 20 horas de hoy, todo el escuadrón de Seguridad, compuesto de 30 plazas y 15 agentes de infantería, a los que se agregarán 30 hombres más de las policías de Nogoyá y Rosario de Tala.

Estas fuerzas deben llegar a Gualeguaychú en las primeras horas del día de mañana.

Van al mando del comisario de órdenes de la capital señor Francisco Churruarín.

Con el objeto de obtener una información amplia y absolutamente imparcial respecto a las causas y factores que han producido los luctuosos sucesos de Gualeguaychú, y poder adoptar las medidas de previsión necesarias para evitar su repetición, el P. E. ha resuelto enviar a aquella ciudad al presidente del Departamento del Trabajo, doctor Casteltor, que saldrá mañana.

La adulteración de productos

Importante decomiso de substancias alimenticias putrefactas

Del local Donato Alvarez 3145, los carros de limpieza extrajeron 26.960 kilos de conservas y encurtidos en pésimo estado

La Oficina Química, que con tanto tesón secunda la obra de profilaxis moral, iniciada por el intendente señor Cantilo, en la campaña contra los adulteradores de productos, ha tenido hoy un sonado éxito.

En el local Donato Alvarez 3145, ubicado en un paraje de escasa edificación, de aspecto bastante sórdido, existía en diversos galpones una tan considerable cantidad de artículos alimenticios, y en tal estado de putrefacción, que el acceso de los funcionarios municipales y periodistas, que concurrieron al allanamiento del local, era poco menos que imposible por los nauseabundos olores que despedían los grandes envases existentes.

En las primeras horas de la mañana de hoy, el directo rde la Oficina Química Municipal, doctor Ceriotti, secundado por los inspectores químicos Suárez, Aráuz, García Gallardo y Fresco, se trasladaron al citado local, a fin de realizar el decomiso de una fuerte partida de conservas, pulpas de frutas y encurtidos.

El doctor Ceriotti, tuvo conocimiento que esas mercaderías pertenecientes al concurso de Roque Ferrari conjuntamente con otras iban a ser rematadas judicialmente. Dudando el aludido funcionario de las condiciones de esa mercaderías solicitó del juez, autorización para analizar los productos. Las sospechas sobre la bondad de los productos no resultaron infundadas. Es tal el estado de descomposición de ellos, que indigna pensar por un momento que esas substancias verdaderamente ya tóxicas, pudieran ser puestas a la venta.

En conocimiento de los hechos, el magistrado autorizó al doctor Ceriotti a incautarse de los productos.

Como decimos, esta diligencia se llevó a cabo esta mañana, cargándose en grandes chatas municipales todas las existencias que había, con el fin de ser inutilizadas.

Se decomisaron 40 bordalesas de 180 kilos que hacen un total de 7200 kilos, 11 pipones de 500 kilos cada uno que hacen 5.500 kilos de conservas, encurtidos, ajíes, tomates, cebollas, repollos, coliflor, etc., todo fermentado y en completo estado de putrefacción.

Se secuestraron también 713 tambores de 20 kilos cada uno, de pulpas de naranja, duraznos, ciruelas, damascos, higos, membrillos y otras frutas en análogas condiciones.

Interrogado el cuidador del local por nuestro repórter, sobre el uso de las pulpas de frutas, manifestó con la mayor naturalidad, que se vendía a las confiterías para hacer jarabes, mermeladas, bombones, caramelos y adornos de masas y postres.

Huelga decir, ante lo visto esta mañana, cuántas enfermedades y muertes son causadas por estas deshonestos y criminales comerciantes.

Nos abstenemos de hacer mayores comentarios, sobre los productos decomisados, por la repugnancia que produciría; baste decir que millones de moscas pululan en cada uno de los envases haciendo aún más nauseabundo el espectáculo.

Arriba: **El director de la Oficina Química**, doctor Ceriotti, frente a una gran cantidad de envases conteniendo **pulpas putrefactas** de frutas, para la elaboración de dulces y bombones. — Abajo: Toneles de conservas y encurtidos, y envases inutilizados.

Un legado importante

El gobierno nacional tomó posesión de un valioso inmueble donado por el Sr. Villate Olaguer

El agente fiscal señor Gastón Federico Tobal acaba de tomar posesión de un importante inmueble, del que el señor Carlos Villate Olaguer hizo legado al gobierno nacional.

Publicamos a continuación la cláusula del testamento que se refiere a este legado:

"Al Gobierno Nacional de mi patria, para que pueda ser asiento o residencia veraniega, parte de mi propiedad denominada Cabaña Azcuénaga, situada en Vicente López, con los límites siguientes: por el norte, con la calle denominada Carlos Villate; por el sur, con la calle denominada Antonio Malaver; por el este, con el Río de la Plata, y por el oeste, con la Avenida Centenario (hoy Maipú), y que consta más o menos con una superficie de treinta y cinco hectáreas. En caso de que el Gobierno no aceptara esta donación, es mi voluntad que sea construído un parque, donándolo al Gobierno Nacional para beneficio público y pulmones de la población que se denominará Parque Azcuénaga".

Como el P. E. aceptara esta donación el señor juez de paz de Vicente López, hoy a las 15 horas, puso en posesión del valioso inmueble al agente fiscal mencionado.

DON FELIPE OTAÑO

† HOY EN ESTA CAPITAL

Hondo sentimiento de pesar ha de causar la noticia del fallecimiento del señor Felipe Otaño ocurrido hoy en esta capital.

Era el señor Otaño un distinguido caballero que había sabido granjearse las simpatías y afectos de todos cuantos le conocieran, pues su actuación siempre tan desinteresada lo había hecho acreedor a la consideración general.

Como funcionario público supo destacarse en cuanto puesto le tocara actuar, ya que unía a la competencia, laboriosidad, rectitud de procederes y ecuanimidad.

Dentro del partido Radical, en el que actuara desde muy joven, ha de ser verdaderamente sentido el fallecimiento, toda vez que se le contaba entre sus militantes más caracterizados y prestigiosos.

Actualmente desempeñaba las funciones de administrador general de limpieza de esta capital, repartición a la cual prestó con verdadero entusiasmo sus actividades, consiguiendo en poco tiempo imprimirle nuevos rumbos que la han llevado al grado de adelanto que todos conocen.

Con el fallecimiento del señor Otaño pierde la administración comunal uno de sus más activos jefes y el partido Radical uno de sus más fieles paladines.

El sepelio de sus restos tendrá lugar mañana a las 9.

En conocimiento del deceso del administrador de limpieza, don Felipe Otaño, el intendente municipal señor Cantilo y el secretario de obras públicas doctor Veronelli, concurrieron en las primeras horas de la tarde a visitar la capilla ardiente.

El intendente ha resuelto el envío de una corona y nota de pésame a la familia.

Exposición de productos adulterados

La exposición de productos adulterados continúa siendo visitada diariamente por millares de personas, interesadas en conocer las distintas formas de alteración, adulteración y falsificación de productos alimenticios.

En vitrinas especiales se han colocado los alcaloides, opio, pipas narguiles y demás elementos secuestrados en los últimos días.

El viernes próximo la exposición abrirá sus puertas a las 16, por cuanto con anterioridad a esa hora concurrirán a visitarla los alumnos de la escuela superior No. 1 del consejo escolar 18o., acompañados por sus profesores.

La conmemoración del 2 de Mayo

Entusiasta adhesión de la colectividad española

La colectividad española en nuestro país conmemoró ayer con diversos festejos y en forma entusiasta, el aniversario del 2 de mayo.

Muchas casas de comercio y particulares fueron engalanadas con banderas argentinas y españolas y algunos edificios aparecieron iluminados por la noche.

Todos los festejos realizados alcanzaron mucho lucimiento.

La manifestación del Hogar Gallego

Los asociados del Hogar Gallego se reunieron por la noche en la plaza del Congreso organizándose una manifestación que recorrió la Avenida de Mayo y terminó frente a las oficinas de nuestro colega "El Diario Español"

La columna estaba encabezada por la comisión directiva de la institución organizadora, precedidos por la rondalla y el coro social, los que ejecutaron durante el trayecto aires regionales que fueron muy aplaudidos.

Frente a "El Diario Español" dirigieron la palabra los señores Mañanares y Serrano Clavero, disolviéndose luego en ese punto la manifestación.

En el Club Español—

En los amplios salones del Club Español se llevó a cabo anoche el baile ofrecido por la institución en obsequio de las familias de sus asociados, celebrando la efemérides del 2 de mayo.

La fiesta alcanzó lucidísimas proporciones, congregando a lo más caracterizado de la colectividad española.

Los lujosos salones del club habían sido exquisitamente adornados y una nutrida orquesta ejecutó un escogido programa de baile.

La reunión, que se desarrolló con mucho entusiasmo, terminó en las horas de la madrugada de hoy.

En el teatro Victoria—

El festival organizado por el Centro Región Leonesa, que se realizó en el teatro Victoria, alcanzó también singular lucimiento.

La amplia sala rebosaba de concurrencia, que puso de relieve su entusiasmo con repetidas manifestaciones de aprobación al selecto programa desarrollado.

La compañía Astort-Isbert puso en escena el paso de comedia "A la luz de la luna", la comedia "Rama de locura", obras de los hermanos Alvarez Quintero y la comedia de

En la Penitenciaria Nacional

El festival del jueves próximo

Organizado por la Dirección de la Penitenciaría Nacional tendrá lugar el jueves próximo un festival que se realizará en dicho establecimiento penal.

Por la mañana tomarán la comunión general los reclusos, preparada por representantes del clero metropolitano, a solicitud de la autoridad superior de la casa, luego de oficiarse la solemne misa consiguiente a la ceremonia eucarística.

En las horas de la tarde, de 13 a 16, todos los reclusos del establecimiento recibirán la visita de sus parientes en el gran salón de conferencias, y en esta oportunidad serán entregados a las familias más necesitadas trajecitos para sus niños, confeccionados gratuitamente por los reclusos-obreros del taller de sastrería; a los niños que concurran se les obsequiará con caramelos, masas, confituras y demás golosinas donadas por el establecimiento y varias casas comerciales de esta capital; colaborando en tan simpática tarea numerosas damas pertenecientes a sociedades de beneficencia que han prometido concurrir.

Para completar los festejos, se ha dispuesto que en la noche sean reunidos los recluídos en el gran salón de conferencias, a efecto de que escuchen diversas recitaciones y alocuciones, clausurándose el acto con una exhibición de cintas cinematográficas morales e instructivas.

SEMANA DEL NENE

La exposición que tendrá lugar bajo los auspicios el Club de Madres en la casa Florida 56, será inaugurada el día 6, a las 17 horas.

Durante la Semana del Nene, en los días 6, 9, 10 y 11, desde las 9 a las 11, funcionarán en las siguientes casas, consultorios vecinales atendidos por médicos de niños, que gentilmente prestarán su concurso: Charcas 2366, Defensa 1431, Triunvirato 652, Moldes 2159 y Trelles 948.

Los niños allí revisados quedan bajo la vigilancia del Club de Madros, cuya C. D. distribuye premios en dinero a las madres que mejor han cuidado de sus hijos.

La comisión visitadora ha dado un informe que inspira confianza en el éxito de la obra humanitaria de ésta sociación.

KALISAY
EL MEJOR VINO QUINADO
20 Años de éxito

$7.50
Sombreros de gran moda, negros, gris y marrón. No pierden forma ni color. Los enviamos al interior, con iniciales y broches, flete y embalaje pago.
Giros y pedidos al fabricante:
JULIO C. ROSSI
Corrientes 2164 - Bs. Aires

Llevad en la Boca
siempre que queráis escapar de los peligros del frío, de la humedad, del polvo y de los microbios; cuando os molesten los estornudos, ó tengáis carraspera u opresión de pecho; cuando os sintais constipados,
UNA **PASTILLA VALDA**
cuyos vapores balsámicos y antisépticos fortificarán, acorazarán,
vuestra GARGANTA, vuestros BRONQUIOS, vuestros PULMONES.
Ninos, Adultos, Ancianos
PARA EVITAR, PARA CUIDAR
las Enfermedades de las Vias Respiratorias
tened siempre á mano
PASTILLAS VALDA
pero sobre todo no empleéis más que
LAS VERDADERAS
que son sólo las que se expenden
EN CAJAS
y llevan en la tapa el nombre
VALDA

Agencia de LA EPOCA en Montevideo
Por avisos, suscripciones y ejemplares sueltos, dirigirse a
25 DE MAYO 371
TELEFONICA URUGUAYA 2896 CENTRAL

don Jacinto Benavente. "El marido de su viuda"

Se ejecutaron previamente el Himno Nacional Argentino y la Marcha Real Española y al finalizar, la señora Mercedes Díaz cantó varias canciones de su repertorio siendo muy aplaudida.

El asalto al habilitado de la Aduana

Actividad de la policía

Diligencias bien encaminadas

El audaz asalto realizado ayer por un grupo de foragidos en la calle Azopardo es, en estos momentos, la mayor preocupación de la policía, que desarrolla una actividad extraordinaria.

Durante la tarde de ayer, anoche y hoy, han estado en movimiento todas las dependencias de la repartición que en alguna forma pueden contribuir al más pronto descubrimiento de los autores.

Todas las brigadas han estado y están activísimas.

En las comisarías se han impartido órdenes especiales, recomendándose la captura inmediata de todo individuo sospechoso.

Sabemos que las autoridades policiales tienen grandes y fundadas esperanzas de descubrir en breve el paradero de los delincuentes.

Actualmente las diligencias con ese fin se hallan admirablemente encaminadas.

La policía está en posesión de datos que le permiten creer que ha encontrado el verdadero rastro a seguir en la pesquisa.

Cree la policía que con los datos que tiene puede descubrir antes de mucho tiempo quienes son los autores del audaz atentado y entregarlos a la acción de la justicia.

Nos consta que en el automóvil en el que iba el habilitado, señor Etchegaray, el ayudante señor Letamendi y el ordenanza López, se han hallado impresiones digitales que pueden contribuir eficazmente a la identificación de los criminales.

Dichas impresiones son examinadas en estos instantes por los empleados de la oficina dactiloscópica.

No damos mayores detalles de este importante asunto por temor a entorpecer la acción de la policía.

El señor Letamendi, que, como se sabe, fué gravemente herido por los asaltantes, ha experimentado una ligera mejoría.

Los empleados de impuestos internos

Una denuncia del comercio

Nos llegan reiteradas quejas contra varios empleados de la administración de impuestos internos de la nación por la forma arbitraria e inconveniente con que intervienen mercaderías sin hacer caso alguno de las explicaciones de los comerciantes afectados por el procedimiento.

Se nos agrega que uno de las empleados actuantes no tiene ni autorización para labrar actas y firmarlas y que sus operaciones de fiscalización las realizan en horas intempestivas, generalmente de 18 a 24, precisamente cuando los negocios están clausurados.

Se nos denuncia también que el control de tabacos autoriza y fomenta tales actuaciones, quedando por lo tanto en condiciones de ser juez y parte.

[illegible] Nacional

El viernes 6, a las 21, se reunirán en el salón de actos del Museo Escolar Sarmiento, calle Charcas 1081 los escritores, músicos, escultores, pintores, etc., que han lanzado la idea de constituir este centro con el objeto de darle una organización definitiva.

Enfermedades en los talleres y fábricas

Medidas preventivas

El director de la Asistencia Pública, doctor Del Valle, ha elevado una nota a la intendencia en la cual manifiesta que existen en el municipio un considerable número de fábricas, talleres, elaboraciones, etc., muchas de las cuales merecen una atención especial, tanto por los procedimientos que se emplean, como por las materias primas que se utilizan; y si bien las condiciones de los locales e instalaciones se hallan perfectamente legislados por las autoridades municipales, no ocurre lo mismo con los obreros que en ellos actúan y cuya salud puede verse frecuentemente comprometida.

Agrega que preocupada como está la dirección sanitaria en hacer la mayor profilaxis de las enfermedades y muy especialmente de la tuberculosis, considera que cabe extender la acción preventiva que ejercita en estos establecimientos, hasta la salud de los obreros, lo que permitirá establecer la aptitud física de los mismos para continuar o suspender sus trabajos.

Al mismo tiempo prestarán una importante cooperación a los fines de la ley de accidentes de trabajo, en las enfermedades profesionales.

Para cumplir los propósitos enunciados, el doctor del Valle, añade que la repartición dispone ya de un cuerpo de médicos inspectores sanitarios, agregados a la inspección técnica de higiene.

Considera que este servicio médico debe tener una pequeña retribución y dada la orientación moderna de las relaciones entre el capital y el trabajo, estima que él debe cargarse a los patrones, los que indirectamente se beneficiarían, por cuanto obtendrían un personal sano y por consiguiente un mayor rendimiento en el horario de trabajo.

Agencia de "La Epoca" en La Plata

Comunicamos a nuestros suscriptores y lectores en general, que desde la fecha se ha hecho cargo de la agencia de LA EPOCA en la ciudad de La Plata, el señor JOSE AGESTA, en reemplazo del señor AQUILES ORTIZ, que renunció.

El Administrador General

Mayo 2 de 1921.

EL PRESUPUESTO MUNICIPAL PARA EL EJERCICIO ADMINISTRATIVO DEL CORRIENTE AÑO

Interesante informe de la comisión de presupuesto del Concejo Deliberante

Los gastos de la administración ascienden a 67.700.000 pesos

Importantes conclusiones sobre ciertas reformas

El señor Mohr, presidente de la comisión de presupuesto, ha dado término al interesante informe con que dicha comisión da cuenta al Concejo Deliberante de las tareas realizadas en el estudio del presupuesto general de gastos para el ejercicio del corriente año.

Transcribimos las partes más interesantes del extenso informe, que por sí solo demuestra la ardua tarea que han debido realizar la comisión y los representantes del D. E. que han intervenido en su estudio.

Dice el informe:

El año económico de 1920 se cierra con un excedente de 5.684:733.30 pesos moneda nacional en la recaudación general, sobre el monto de la renta calculada originariamente en $ 51.620.610 m|n. Este cálculo de recursos fué ampliado por V. H. en la suma de $ 2.656.496.77 m|n., teniendo en cuenta el producido de los distintos impuestos, durante el ejercicio y debe agregársele aún la suma de $ 269.270.81 m|n., ingresados por concepto de la venta de terrenos en la avenida diagonal Roque Sáenz Peña, con lo que se llega al total de $ 54.540.377.58 m|n., para responder a los esfuerzos de distintas partidas del presupuesto de gastos. El saldo de la diferencia a favor de lo recaudado se reduce así a la suma de $ 2.764.965.72 m|n.

La previsión acertada y positivamente discreta de la ordenanza general de gastos y cálculo de recursos, ha permitido regularizar la función del crédito municipal, con importantes operaciones que lo consagran en forma definitiva y auspiciosa.

Con el ejercicio último se ha extinguido el servicio del empréstito autorizado por ley de 30 de octubre de 1884, cuyo monto era de pesos 10.000.000 moneda nacional, con interés del 6 o|o y amortización acumulativa de 1 o|o anual, que importaba para el presupuesto una partida de $ 700.000 m|n.

Además, la Comuna ha podido responder oportunamente a la cancelación de los préstamos a corto plazo, que le fueran otorgados por las firmas Kleinwort, Sons and Co. y C. J. Hambro and Sons, valor de 993.950 libras esterlinas.

El servicio de comisión e intereses exclusivamente, que correspondía a estos créditos, insumía anualmente la suma de $ 382.356.52 m|n.

El cumplimiento de estas obligaciones en el plazo convenido y dentro de los límites de nuestra propia capacidad económica, ha sido factor principal de éxito para la emisión de $ 50.000.000 de títulos de deuda municipal, autorizada por V. H. en los términos aconsejados por la extinguida Comisión Financiera y de Asuntos Edilicios.

Como medio de dar a ese título la mayor respetabilidad en el mercado de valores y estimular el canje de los antiguos certificados municipales de deuda, aquella comisión aconsejó a los tenedores una bonificación de 5 o|o y estableciendo un tipo de alta amortización fija, dentro de las posibilidades que ofrecía la consolidación inmediata de distintas obligaciones por sumas considerables, en plazo angustioso.

Si bien es cierto que estos servicios representan una carga de más de 8.000.000 $ m|n, para el presupuesto, debe tenerse en cuenta que éste se descargaba del servicio del empréstito de 1888 (700.000 $) y además, de la suma de 3.384.923.02 pesos moneda nacional, en concepto único de comisión e intereses sobre los préstamos a corto plazo y los antiguos certificados de deuda. Se tiene así un total de pesos 4.084.923.02 pesos moneda nacional, como importe de los servicios anteriores, que se dobla en el presupuesto actual, para atender a la amortización fija de 10 por ciento, que por sí sola representa 5.000.000 $ m|n., sobre el monto total de la emisión de títulos recientemente autorizada.

No es aventurado afirmar que estas operaciones, perfectamente ajustadas al concepto de la más severa responsabilidad, en el orden administrativo, determinan, desde luego, la orientación racional que se señala a ulteriores iniciativas de carácter financiero, para responder, tan pronto como sea posible, a las exigencias perentorias de los más importantes servicios públicos.

Hemos de corroborar nuestro juicio, con la información sintética de las cifras comparativas de la deuda en los dos últimos años, que corresponden a la actuación del H. Concejo y se consignan en el siguiente cuadro:

Estado de la Deuda Municipal	Al 31 de Diciembre de 1918	Al 31 de Diciembre de 1920
Deuda externa — Empréstitos	$ 62.811.712.84	$ 58.089.894.64
Deuda interna	" 6.107.220.92	" 4.270.700.—
Préstamos a corto plazo	" 13.152.109.09	
Títulos de la Deuda Municipal (Ordenanza de Octubre 4 de 1920)		49.372.524.83
Certificados de la deuda flotante municipal	" 30.930.650.—	
Diversas obligaciones	" 5.655.625.33	" 2.363.830.12
Diversas obligaciones de Avenidas	" 824.185.72	" 764.980.63
Reintegros	" 564.762.80	" 564.762.80
Bonos de pavimentación, Ley N.o 7091	" 9.794.768.46	" 9.794.768.46
Moneda nacional	$ 129.841.035.16	$ 125.221.511.43
Diferencia		" 4.619.523.73
	$ 129.841.035.16	$ 129.841.035.16

La deuda pública municipal está así reducida a la suma de 125 millones de pesos. Las obligaciones de vencimiento más próximo, son las contraídas por el empréstito externo autorizado por ley de 22 de septiembre de 1888, cuyo monto de emisión son de $ oro 10.000.000, que con el servicio de 4 1|2 o|o de interés y 1 o|o de amortización acumulativa, se extingue en diciembre de 1927 y los títulos de deuda municipal que, emitidos en el corriente año, por pesos 50.000.000, quedarán totalmente amortizados, a razón del 10 o|o anual en 1930.

Tal es, a grandes rasgos, la situación de la comuna, frente a las exigencias que plantean sus problemas de edilidad y las solicitaciones imperiosas de sus servicios públicos deficientemente dotados por cuya razón se hacen cada vez más onerosos como carga para el presupuesto, en tanto que, resultan menos eficaces y útiles a la colectividad.

El informe prosigue haciendo consideraciones sobre necesidades de la administración comunal como ser los servicios de limpieza pública, la creación de hornos incineradores, ampliación de los servicios de la Asistencia Pública y la necesidad de destinar fondos al saneamiento de la zona de Boca y Barracas.

El H. Concejo Deliberante prosigue el informe desde su constitución hace dos años, ha orientado su acción con un amplio criterio, netamente definido y resuelto, en el sentido de responder a todas las solicitaciones del progreso y bienestar general, sobre la base de una política económica que se caracteriza por el fiel cumplimiento de todas las obligaciones de la comuna, en los términos consagrados al principio de este informe y que han tenido su sanción más significativa en el afianzamiento definitivo de su crédito, permitiéndole crear el instrumento capaz de movilizarlo, con el título de deuda municipal, cuyas características, lo colocan en el más alto nivel de las cotizaciones de nuestro mercado de valores.

Vuestra comisión de presupuesto desea puntualizar esta situación con la más absoluta verdad, para demostrar la razón por la cual las autoridades municipales, con un presupuesto perfectamente equilibrado, con su deuda pública reducida a 125 millones de pesos y con valores inmobiliarios que representan más de 200 millones, no puede disponer, de inmediato, de 50 millones de pesos, para realizar todas las obras antes enumeradas que el clamor público imperiosamente reclama y que, por otra parte acrecentarían el caudal de los bienes de la comuna.

Obsta para ello la prescripción del inciso 4 del art. 44 de la ley orgánica que solo faculta a V. H. para "contraer empréstitos, dentro de los límites necesarios para que su servicio, con el de la deuda consolidada, no exceda de un 20 o|o de su renta total".

Vale decir, H. Concejo, que cuando se ha llegado a la liquidación de explicables imprevisiones del pasado reciente, solventando la carga de compromisos cuantiosos, que por medidas de emergencia, han sido transferidos hasta nuestros días; cuando se han satisfecho a su vencimiento los préstamos a corto plazo, por valor de más de $ 11.000.000 y han podido substituirse los certificados municipales, que solo representaban una promesa de pago por más de $ 35.500.000, en concepto de deuda flotante, con la emisión de títulos de deuda municipal, que serán efectivamente amortizados en el breve plazo de diez años, dentro de los recursos ordinarios, V. H. se encuentra en el límite de las atribuciones que le confiere la ley de 1882 y debe detener su acción, ante la verdadera obra constructiva que le incumbe realizar, para satisfacer las exigencias de la salud, la higiene y el bienestar general del municipio.

Tal limitación es inconciliable con las funciones que competen al gobierno de la comuna en la época actual, si se tiene en cuenta la última reforma de la ley orgánica que establece la constitución del H. Concejo Deliberante sobre la base del sufragio universal, para fundar el concepto de sus más altas responsabilidades.

Para el estudio de todos los incisos y detalle de partidas, vuestra comisión ha tenido la colaboración inteligente y eficaz de los señores secretarios del D. E., que en todo momento han definido la actitud de éste, frente a las proposiciones formuladas en el sentido de introducir reformas al proyecto de su iniciativa.

Así se ha llegado a convenir en algunas modificaciones substanciales, que tienden a simplificar procedimientos de trámite administrativo, con positivas ventajas de carácter general.

Es de las más importantes, la que se refiere a la nueva organización de la Dirección General de Rentas, planeada con arreglo a un concepto racional y práctico de sus delicadas funciones de recaudación y contralor de los impuestos de mayor rendimiento, como el de alumbrado, barrido y limpieza.

En principio, la comisión sostuvo la conveniencia de radicar en esta repartición los elementos necesarios para efectuar la percepción de los impuestos, por los tres procedimientos usuales, a saber: el de cobro directo al contribuyente en las oficinas, el cobro directo a domicilio y el cobro por la vía judicial.

Aceptado el temperamento por el D. E., se propuso igualmente la substitución de los cobradores a comisión por gestores a sueldo adscriptos a las oficinas recaudadoras, y además, la incorporación a la Dirección General del cuerpo de procuradores, que tiene a su cargo la gestión judicial contra los contribuyentes morosos.

Sobre tales bases, el D. E. concretó la reforma a su proyecto original, tal como vuestra comisión os la presenta en este despacho, con el convencimiento de que ella será provechosa y útil.

Para expresarla en números, se debe tomar la suma de las partidas asignadas a los siguientes rubros: Dirección General de Rentas pesos 618.600; Oficina de Procuración pesos 69.480; Pago de cobradores a comisión $ 800.000. Total $ 1.488.080 moneda nacional. Esta suma, comparada con la de la partida propuesta para la Dirección General de Rentas $ 1.117.440; más la de $ 100.000 para pago de comisión a los procuradores, aumentada al 20 o|o, arroja una diferencia de $ 270.640 m|n., a favor del proyecto despachado.

Para la Administración Sanitaria y Asistencia Pública, el presupuesto de 1920 se sancionó con la suma de pesos 4.950.360, prevista para el pago de personal. Durante el ejercicio y a pedido del D. E., V. H. acordó varios refuerzos, en el inciso respectivo, por valor de $ 212.660, con los que aquella se elevó a $ 5.163.020 m|n. Sobre esta base, el D. E. formuló su proyecto, con algunas ampliaciones requeridas por la dirección del ramo, que llevaron el cálculo previsto a $ 5.841.540 m|n. Como no estuvieran incluídas en éste las partidas correspondientes a los nuevos dispensarios para tuberculosos, que el H. Concejo dispuso crear por una ordenanza sancionada posteriormente, el D. E. modificó las proposiciones de su iniciativa en este sentido y al mismo tiempo aceptó diversas modificaciones formuladas en el seno de la comisión de presupuesto, con el propósito de equiparar la asignación para funciones análogas en las distintas dependencias y retribuir algunos servicios profesionales prestados ad honorem, en varios consultorios de especialidades, instalados en los hospitales. Así se han nivelado los sueldos de los médicos radiólogos, sus ayudantes, dentistas, veterinarios, parteras, masagistas, administradores de hospitales y se incorporan definitivamente al presupuesto: cinco dispensarios para tuberculosos; cuatro nuevos consultorios de odontología en los hospitales Salaberry, Nueva Pompeya, Villa Devoto y Vélez Sársfield; estaciones sanitarias para la fiscalización de artículos de consumo; personal para la desratización sistemática en el municipio; nuevo taller de precisión de instrumental y construcción de muebles asépticos y taller de ortopedia anexo al hospital Piñero. Con todas estas expensas el total de este inciso, se eleva a la suma de $ 6.121.500 m|n.

Después de referirse al desdoblamiento que por la ordenanza se opera en la Inspección General independizando a la sección Tráfico, continúa el informe en la siguiente forma:

A la Dirección de Plazas de Ejercicios, Físicos se le asigna la partida de 25.000 $ m|n. para obras proyectadas con ese destino y una suma igual se propone para atender a la reparación de los juegos infantiles ya instalados y adquirir los necesarios para dotar a otras plazas y paseos que no los tengan.

La partida destinada a fomento de los jardines zoológicos se eleva a 80.000 $ m|n., teniendo en cuenta el creciente interés que el público demuestra por ellos, con el estímulo que, sin duda alguna, trasciende de la inteligente actividad de su dirección.

Se consignan las sumas calculadas para atender a las exigencias del alumbrado y ampliaciones, 2.830.000 pesos; para las reparaciones y dotación de los servicios de la limpieza pública, sin contar la remonta de ganado y provisión de forraje, que tienen sus partidas especiales, 350.000 pesos; para conservación y limpieza de los mataderos, $ 50.000; para materiales y herramientas en los hornos incineradores de basuras, 20.000 pesos, y para el entretenimiento de las propiedades municipales alquiladas a particulares, 20.000 $.

Se incluyen las partidas correspondientes a gastos ya sancionados por V. H. o impuestos por leyes especiales, como ser: servicios de contribución de pavimentos frente a propiedades municipales, 850.000 $; jubilaciones con servicio de computación extraordinaria, 150.000 $; accidentes del trabajo, 30.000 $; cumplimiento de la ley electoral, 15.000 $; premios de estímulo a la producción artística y literaria, 50.000 $, y servicio de préstamos hipotecarios, 60.000 $.

Se incorporan las nuevas partidas que habrán de responder a la formación de un seguro de propiedades municipales, útiles, etc., 50.000 $; a la adquisición de obras de arte, pesos 50.000; para documentación artística e informaciones técnicas de la misma índole y remisión de obras ya adquiridas por la Municipalidad, pesos 3.000, así como para remunerar el trabajo extraordinario que demandará la confección de nuevos padrones con destino a la recaudación del impuesto de alumbrado, barrido y limpieza, estimado en 20.000 $.

El importe del presupuesto general, según el proyecto, en sus artículos 1o. y 2o., asciende a la suma de 67.700.000 m|n.

El cálculo de recursos previsto en el artículo 3o. cubrirá esa suma estimada sobre la base cierta de la recaudación total del año 1920 y las rectificaciones propuestas en algunos rubros que el D. E. ha aceptado para modificar el cálculo inicial de su proyecto y suprimir las partidas correspondientes a la nueva tasa de contribución sanitaria y el producto de la venta de terrenos municipales.

Este último recurso, de carácter especial y extraordinario, puede y debe ser considerado por V. H. en las condiciones actuales, sin que afecte a la sanción del presente proyecto de presupuesto.

De los capítulos que se detallan, el 1o., correspondiente al impuesto de alumbrado, barrido y limpieza, fué observado por los señores concejales socialistas, miembros de la comisión, quienes mantienen la proposición que consiste en substituir el patrón que actualmente sirve para la aplicación del gravamen, por el del valor de la tierra libre de mejoras, elevando a la vez, el cálculo de su rendimiento, de 20.500.000 a 23.000.000 $ m|n.

Corresponde hacer notar a este respecto, que no obstante las disposiciones adoptadas por V. H. en el sentido de activar, por parte del D. E., las operaciones preliminares indispensables para la confección del padrón definitivo sobre la base propuesta, ellas no permiten, por ahora, según el criterio de la mayoría de vuestra comisión de presupuesto, aconsejar la sanción de su reforma inmediata.

En el capítulo 4o., que se refiere a los derechos de inscripción, licencia y análisis, se propone independizar el procedimiento municipal, actualmente supeditado a la escala de gravámenes que establecen las leyes nacionales, a las casas que expenden bebidas alcohólicas, vinos y cervezas, para referirlo al padrón levantado por la Dirección General de Rentas.

En el texto de la ordenanza respectiva se propondrá la forma que proyecta la comisión, aceptada por el D. E.

En este mismo capítulo se elevará la tasa impuesta a la inspección e inscripción de los locales destinados a studs, con cuyas modificaciones el cálculo del producido de este rubro se eleva a 2.500.000 $ m|n.

En el ramo de publicidad, capítulo 6o., pequeñas rectificaciones de detalle, harán que su rendimiento alcance a la suma calculada de 1.100.000 pesos m|n.

El capítulo 23 incorpora a los recursos los reintegros autorizados por la ordenanza de 4 de octubre de 1920.

Todas las demás partidas del cálculo de recusos han sido ajustadas con arreglo a la percepción real de los impuestos respectivos, durante el ejercicio anterior.

Queda así, suscintamente informado, el despacho de vuestra comisión de presupuesto, sobre el proyecto del D. E. Se han planteado con relación a algunos incisos y distintas partidas, las disidencias que informa la planilla respectiva anexa. Los miembros de la comisión a quienes corresponden, expondrán, en vuestro seno, las consideraciones con que las fundamentan.

Sala de Comisión, abril 29 de 1921.

TIENDA SAN MIGUEL

Elías Romero y Cía.

902 BARTOLOME MITRE 946, esquina SUIPACHA

CASA FUNDADA EN 1857

Al comenzar la estación de Otoño e Invierno

CON LOS SURTIDOS COMPLETOS Y SELECTOS y después de haber reducido considerablemente nuestro precios haremos HASTA EL 9 DE MAYO

Un Descuento Excepcional del 25 % Veinticinco por ciento en todos nuestros artículos de

TIENDA, ALFOMBRAS y TAPICERIA

SIN DISTINCION

MERCADERIAS DE CALIDAD SUPERIOR A PRECIOS SENSACIONALES

NOTA: Nuestra distinguida clientela que tiene cuenta corriente en la casa, disfrutará del mismo descuento en las compras que efectúe durante estos 15 días

Folletín de LA EPOCA (2)

La Liga de las Naciones y la Asamblea de Ginebra

Por DANIEL ANTOKOLETZ

(Síntesis de las conferencias dadas en la Facultad de Derecho y Ciencias Sociales, por el profesor suplente doctor Daniel Antokoletz).

PRIMERA PARTE

Los precursores: el ideal de la paz a través de los siglos—

8) Analizando las diversas iniciativas y convenciones destinadas a mantener una paz duradera, se observa que las medidas preconizadas son unas de carácter político, otras de carácter jurídico y otras de carácter económico. Son medios políticos: el sistema del Equilibrio y el Desarme. Son medios jurídicos: los Buenos Oficios, la Mediación, la Comisión de Encuesta, el Arbitraje, el Tribunal Internacional y la codificación del Derecho Internacional. Son medios económicos, el Bloqueo y el Boycott. ¿Cuál es el valor de cada uno de estos medios del punto de vista de la paz? ¿Cuáles son sus fallas?

a) El sistema del "Equilibrio" fué señalado como favorable a la paz desde tiempos antiguos, pero se implantó como escuela sobre todo, después del Tratado de Westfalia de 1648. Esta política fué seguida por las potencias europeas desde entonces, originando las alianzas y las ententes, desde la famosa Santa Alianza de 1815 hasta la Triple Alianza y Triple Entente que existieron en 1914. Cierto es que la conservación del equilibrio evitó algunas guerras, pero constituyó por sí mismo un "casus belli" cada vez que había amenaza de romper el equilibrio. La guerra última misma fué una guerra por el equilibrio. Lo ha sostenido aún Clemenceau en la última Conferencia de Paz de París en 1919. El equilibrio no es un instrumento seguro de paz.

b) El "Desarme", a pesar de los deseos del finado zar de Rusia, no pudo prosperar en las dos Conferencias de la Paz. Tampoco se le tomó en serio en la reciente Asamblea de Ginebra, no obstante haberse comprometido las potencias a reducir los armamentos por el Pacto de la Liga. Como convención de desarme, se puede señalar solamente el tratado argentino-chileno de 1902 para reducir los armamentos navales. ¿Es el desarme por sí sólo una garantía de paz? No. Reduciendo proporcionalmente los armamentos, lo mismo habría la posibilidad de luchar, y aunque se llegará a suprimir del todo la fabricación de los elementos mortíferos de la guerra, todavía podrían los hombres luchar con las armas naturales. La paz no es una cuestión de medios, es una cuestión de sentimiento, de educación, de piedad.

c) Los "Buenos Oficios", la "Mediación", la "Comisión de Encuesta", el "Arbitraje", cooperan en la conservación de la paz, pero no constituyen por sí solos garantías absolutas. Los estados hispano-americanos intentaron hacer de estos medios un principio americano general y obligatorio para toda clase de conflictos. Lo intentaron en los citados congresos de Panamá y Lima; pero no habiendo podido hacer aceptar el principio de una manera positiva, concertaron entre sí tratados bilaterales de arbitraje, extendiendo el alcance de esta solución jurídica hasta donde fuera posible. Algunos tratados, tales como el ítalo-argentino de 1898 (no ratificado) y el ítalo boliviano de 1901, admitieron el arbitraje ilimitado, sometiendo al arbitraje todos los conflictos sin excepción. Pero, en las Conferencias Panamericanas, el arbitraje se amoldó al sistema europeo, es decir que admitió las excepciones relativas a asuntos que afectan el honor o la independencia de los estados. Nuestro país mismo concluyó por adoptar la fórmula de arbitraje que se dió en llamar "fórmula argentina", que consiste en someter al arbitraje todos los conflictos, menos aquellos que afectan la constitución política de los estados. En Europa, se multiplicaron los tratados de arbitraje general y obligatorio; pero con excepción de algunas naciones, todas las demás exceptuaron del arbitraje los asuntos que afectan el honor, los intereses vitales, la independencia. Las Conferencias de La Haya, no admitieron el arbitraje obligatorio, y solamente declararon que hay algunas cuestiones sencillas que pueden ser sometidas al arbitraje. La Liga de las Naciones adoptó el arbitraje facultativo, salvo para las cuestiones que afecten la interpretación de los tratados o de algún principio internacional, y esto si las potencias lo juzgan conveniente.

Resulta, pues, que hasta hoy solamente se someten al arbitraje las cuestiones susceptibles de una solución jurídica, los conflictos menos importantes, precisamente aquellos diferendos que raramente conducen a una guerra. Por otra parte, aun cuando se estipulase el arbitraje ilimitado, como lo sostiene la República Oriental del Uruguay, carece de sanción y no son raros los casos de arbitrajes que después de fallados, fueron desoídos por las partes en litigio; como sucedió en 1831, cuando los Estados Unidos desacataron un fallo arbitral dictado por el rey de Holanda, y en 1909 cuando Bolivia desoyó el laudo arbitral dictado por el gobierno argentino. Luego, el arbitraje tiene fallas que debilitan su eficacia.

d) Las fallas del arbitraje debido a su carácter voluntario y carencia de sanciones efectivas, han hecho pensar en la constitución de un "tribunal internacional permanente" ante el cual los Estados se demandarían en caso de agravio, exactamente como los ciudadanos de un Estado recurren a los tribunales locales en demanda de justicia.

Hasta ahora, el tribunal internacional ha tenido el carácter de un tribunal-árbitro, cuyos jueces son elegidos libremente por las naciones en litigio, y ello para un asunto determinado. La misma Corte Permanente de Arbitraje, creada en La Haya, no es un tribunal, sino una lista de árbitros, que no sesionan en dicha ciudad, sino que los Estados pueden, si les place, en caso de conflicto, elegir entre ellos los árbitros. Un ejemplo de tribunal internacional permanente lo suministran los tribunales mixtos del Egipto y de las concesiones europeas en la China. También es un tribunal internacional, la Corte Internacional de Presas que se creó en la segunda Conferencia de La Haya, aunque aun no está funcionando, por inconvenientes de ratificación y objeciones constitucionales que ha suscitado en algunos Estados. Pero el ejemplo más notable de corte, fué la Corte de Justicia Centro-Americana, que fué creada en 1907 y que ha fallado varios casos, hasta que un fallo fué desobedecido por un país de Centro América, y la corte dejó de existir hace uno o dos años.

Actualmente se está en vías de constituir una verdadera Corte Permanente de Justicia Internacional; pero su constitución y funcionamiento suscita muchas dificultades de orden jurídico. Ante todo, nace la dificultad de la designación de los jueces, pues siendo los justiciables Estados soberanos, todo el mundo quiere tener sus jueces dentro de la Corte, lo que haría de ésta un cuerpo demasiado numeroso.

Otro punto difícil de resolver, es el carácter obligatorio de la jurisdicción de la corte, pues muchos pretenden que ningún Estado soberano puede ser demandado por otro, sin su consentimiento prévio, y que este consentimiento no puede ser general, sino que debe existir el consentimiento especial en cada asunto, por medio de un compromiso, como cuando se va a un arbitraje. Una tercera dificultad reside en la determinación de los asuntos que pudieran ser sometidos a la corte, pues pretenden unos que la jurisdicción debe ser absolutamente facultativa, al punto de no someter sino los conflictos que las partes consideren conveniente; mientras que otros reclaman la jurisdicción obligatoria para todos los conflictos, sin excepción, y otros piden que se exceptúen los asuntos que afecten el honor, la independencia, los intereses vitales, los preceptos constitucionales. Una cuarta dificultad se refiere a la sanción, porque unos consideran que los fallos de la corte no pueden ser ejecutados por la fuerza contra un Estado soberano; mientras que otros dicen que la justicia sin la sanción efectiva, no es más que una sentencia moral sin mayor eficiencia.

Una quinta dificultad está en saber qué derecho aplicará la corte, porque el derecho internacional tiene mucho de indeterminado, abundando las dobles soluciones sobre muchos puntos de importancia, de manera que la corte tendría hasta cierto punto funciones legislativas, creando el derecho allí donde fuere confuso o inexistente, cosa que choca con las ideas arraigadas del derecho público, que exigen la separación entre la función judicial y la función legislativa. Como se vé, el asunto de hacer reinar la justicia entre las naciones, no es tan sencillo, como a primera vista aparece ser.

e) Para facilitar la solución de los conflictos internacionales, sea por solución directa entre las naciones, sea por medio de un tribunal, se ha pensado en la "codificación" del derecho internacional. En el derecho interno, los códigos los dicta el poder legislativo. En el derecho internacional, a falta de poder legislador, son los Estados mismos quienes pueden convenir en considerar ciertas reglas y principios como leyes obligatorias en sus relaciones mutuas. Es por medio de tratados y de declaraciones que los Estados han proclamado los grandes principios que hoy rigen; pero también hay muchas reglas que rigen en virtud de la costumbre. En Europa, la codificación por medio de grandes tratados generales fué solamente parcial. El congreso de Viena de 1815, por ejemplo, hizo una declaración sobre la libre navegación de los ríos internacionales, y dictó una clasificación de los agentes diplomáticos; el congreso de París de 1856 declaró abolido el corso y fijó la condición jurídica de la propiedad neutral en la guerra marítima; también legisló sobre el bloqueo las conferencias de La Haya de 1899 y 1907 reglamentaron la guerra, etc.

En América, por iniciativa de las Conferencias Panamericanas, se reunió una junta de jurisconsultos en Río de Janeiro en 1912 para ver si se podía codificar todo el Derecho Internacional público y privado. Estos trabajos de legislación por medio de tratados, son muy útiles. Sin embargo, del punto de vista del pacifismo, no tendría el mejor de los códigos la virtud de impedir las guerras. Si hubo guerras, no fué porque se ignoraran los principios existentes, sino por causas ajenas a todo esto.

Obsequio durante la presente semana

En mi casa central

Casa Mayorga

FRENTE AL TEATRO LA OPERA

CORRIENTES 853

Unica Suc. FLORIDA 518

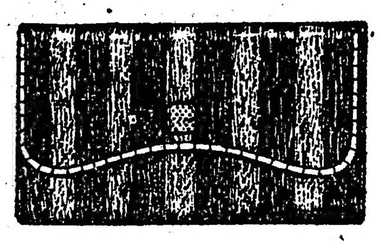

OBSEQUIO de una preciosa carterita como el grabado de cuero Marroquín a dos colores con filete de plata y botón esmaltado, que se entregará gratis durante la presente semana a todo comprador por valor de **$ 10.—** con motivo de nuestro **21 ANIVERSARIO.**

La antigua fábrica nacional de carteras ofrece el mejor surtido de artículos novedosos para señoras y caballeros. Por su gusto y elegancia en los modelos y su precio de fábrica, no admiten competencia.

Soliciten nuestro Catálogo azul ilustrado, libre de porte.

La industria lechera en los Estados Unidos

Ganado lechero, razas, cría, explotación

La embajada argentina en Wáshington ha editado un interesante trabajo sobre la industria lechera en los Estados Unidos, para hacerlo conocer de nuestros hacendados y del que transcribimos lo siguiente:

Veinte por ciento de las unidades térmicas que entran en el alimento consumido por una familia, lo constituyen la leche y los productos de lechería. En estos últimos años, tanto los estadistas, como los agricultores y hombres de negocios de todos los países han hecho resaltar la importancia que los productos de lechería tienen en la alimentación humana en todo el mundo. Muchas experiencias científicas han demostrado que, debido a la presencia de grandes cantidades de "vitaminas" la leche es uno de los productos alimenticios esenciales para la nutrición del hombre. La leche parece ser el alimento que se consume msá extensamente en el mundo. Por este motivo la industria lechera ha llegado a ser una de las empresas agrícolas más grandes e importantes.

Los productos de lechería son esenciales para el bienestar de un país, y el grandísimo desarrollo de la industria se considera como uno de los factores económicos más halagüeños de estos últimos años.

Como resultado de los estudios científicos sobre esta materia, se ha llegado al desarrollo de la utilización más completa de los productos de lechería, de manera que actualmente se ha alcanzado un grado tal en la fabricación de los productos derivados como manteca, queso, leche seca o en polvo, leche malteada, y leche condensada, que la lechería, como industria comercial, ofrece grandes oportunidades financieras.

Y esto se aplica principalmente a países donde, como en la Argentina, la cría del ganado ha demostrado ya ser lucrativa comercialmente. Los datos recopilados por la división de lechería del Departamento de Agricultura de los Estados Unidos, demuestran que el consumo per capita de productos de lechería es inferior en la República Argentina que en casi todos los otros países. En 1913, el consumo de manteca per capita, por ejemplo, fué de 771 gramos, en tanto que en el Canadá, Australia y Nueva Zelandia, llegó a 11.34 kilos. El consumo de queso per capita en la Argentina durante el mismo año, fué solamente de 1.31 kilos. Así pues, en el fomento de la industria lechera en la Argentina, se puede no solamente llegar a un gran desarrollo, sino al mismo tiempo (lo que es también de gran importancia), suministrar alimento a la población del país en una forma en que ahora no se consume en gran escala.

Mr. J. Russell Smith, en un libro que ha publicado recientemente, al referirse a la posibilidad del desarrollo de una importante y lucrativa industria lechera en la Argentina, dice lo siguiente:

"Por las enormes exportaciones de ganado y carne de la Argentina, puede verse que este país podría también producir leche y otros productos de lechería en grandes cantidades; pero hasta ahora, esta industria ha adelantado poco, lo cual se debe a varios motivos; en un país cálido se requieren muchos cuidados para fabricar buena manteca y queso; además, la población tan escasa de este país nuevo carece de suficientes trabajadores para llevar a cabo una agricultura tan intensa como lo riquiere la industria lechera; y, por otra parte, los trabajadores u operarios en la Argentina no son suficientemente diestros en esta clase de trabajo.

"De todas las industrias agrícolas, la lechería es la más exigente por lo que respecta a trabajo y cuidados. Hay que ordeñar las vacas en la mañana y en la tarde durante todo el año, o por lo menos durante muchos meses del año; debe tratárselas con bondad, y hay necesidad de que los utensilios y el producto estén siempre limpios.

El precio constantemente creciente, indica que se necesitan nuevas fuentes de producción, y la Argentina es uno de los varios países que cuenta con los recursos necesarios para este objeto."

Importaciones y exportaciones de productos de lechería de los Estados Unidos—

En tiempos normales, antes de las condiciones extraordinarias ocasionadas por la guerra mundial, los Estados Unidos recibían productos de lechería de unos veinticinco países extranjeros. Durante la guerra necesariamente se redujeron estas importaciones, y los Estados Unidos no sólo tuvieron que reemplazarlos con productos del país, sino también aumentar la producción hasta llegar a un punto en que fuera posible hacer exportaciones. Así sucedió, y las cifras correspondientes a las exportaciones demuestran que durante el año que terminó el 30 de junio de 1916, se habían exportado de los Estados Unidos productos de lechería por valor de unos $ 24.000.000, en tanto que durante el mismo año los productos de lechería importados eran solamente por valor de $ 11.000.000. La demanda de los países extranjeros por productos de lechería fué tan grande, que durante el año siguiente las exportaciones aumentaron de valor, llegando a unos $ 49.000.000 y las importaciones disminuyeron a unos pesos 9.000.000. Así pues, en un solo año, el saldo comercial de los Estados Unidos en productos de lechería solamente aumentó de $ 13.000.000 a 40.000.000.

Durante el año que terminó el 30 de junio de 1920, los productos de lechería que se exportaron de los Estados Unidos fueron por valor de $ 17.487.735, y los importados llegaron a $ 37.454.172.

Estas cifras demuestran, más que cualquier otra prueba, el rápido crecimiento y desarrollo de la industria lechera en los Estados Unidos. En el fondo de todo esto, y como para dar mayor importancia al asunto, se destaca el hecho de que los estudios recientes económicos y de diética humana han traido la convicción a agrónomos y ganaderos de los Estados Unidos, de que la futura alimentación de los habitantes de todos los países del mundo, estará constituída en gran parte de productos de lechería, y ya empiezan a utilizar las oportunidades que esta situación les viene ofreciendo.

La vaca lechera considerada como productor económico de alimento animal—

Hay dos puntos importantes que se consideran como principales razones del aumento de producción y consumo de leche y productos de lechería, no solamente en los grandes países productores de leche, sino en todo el mundo. La primera de estas razones es que la leche fresca generalmente suministra materias nutritivas en combinación con los elementos nutritivos de la leche pueden convertirse o transformarse en artículos que se conservan en buen estado durante mucho tiempo. La segunda razón es que la vaca lechera es el productor más económico posible. La vaca lechera puede utilizar forrajes de bulto y ordinarios, que no son alimenticios para el hombre, paja, tallos de maíz, pasto seco, etc., y convertirlos en leche, que es buen alimento para el hombre. Los otros animales domésticos de la chacra también efectúan esta transformación de forraje ordinario en materias alimenticias, pero no hay ninguno que sea tan eficaz en este sentido como la vaca lechera.

Un estudio hecho por Mr. W. H. Jordán, y presentado en su libro "The feeding of Animals" (New York, 1912) muestra la cantidad de materia sólida alimenticia producida por cada 100 kilos de materia orgánica digerible consumida por los diversos animales. Las vacas lecheras producen 18.0 kilos por cada 100 kilos de materia orgánica digerible consumida; los cerdos, 15.6 kilos; las aves de corral 5.1 kilos, y las ovejas, 2.6 kilos.

La producción de materias alimenticias, sin embargo, no es la única ventaja de una empresa lechera lucrativa. Hay otras ventajas de gran importancia para el agricultor progresista y para el economista agrícola.

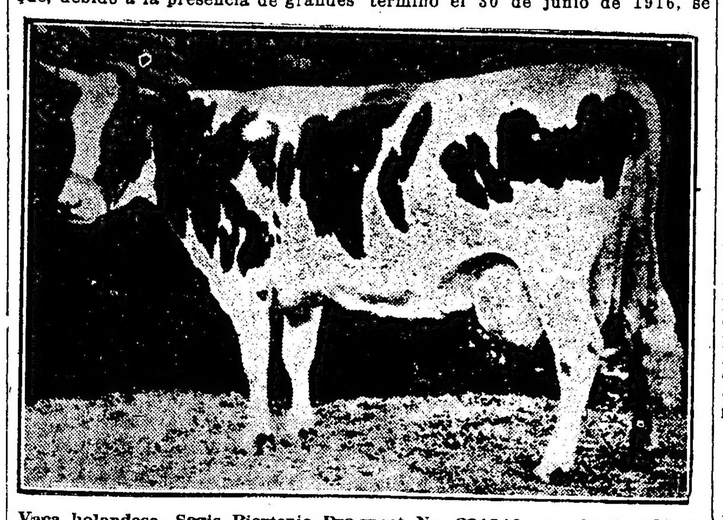

Vaca holandesa, Segis Pierterje Prospect No. 221846, que ha batido el record mundial de producción anual de leche entre todas las razas. Cifras oficiales: Producción en un año: 37,381.4 libras de leche (16.933.8 kilos); 1,156.7 libras de manteca (524.0 kilos), producción de manteca en 7 días 33.10 lbs. (15.03 kilos).

Unión Cívica Radical

CIRCUNSCRIPCION 2a.

Mañana miércoles 4, la comisión directiva de la circunscripción 2a., se reunirá a las 21 horas en sesión ordinaria.

En la orden del día figuran asuntos de importancia.

Se invita a los señores miembros y correligionarios a que concurran a su local de la calle Rioja 1778.

CIRCUNSCRIPCION 4a.

Gran velada cinematográfica, concierto y conferencia política organizada por el subcomité de la U. C. Radical.

Mañana miércoles a las 20.30 tendrá lugar en el Cine Irala 1753 una velada en honor del prestigioso presidente de la sección 4a., señor Aquiles Bucich.

Primera parte — Himno Nacional por la orquesta Chappella; Discurso de apertura por el presidente del subcomité don Raynaldo Elena; Cinta cinematográfica. Segunda parte: Orquesta Chappella; Aires nacionales por el dúo Carmelo Valenti y Francisco Chimenti; Discurso por el diputado nacional doctor Leonidas Anastasi. Tercera parte: Orquesta Chappella; Cantos nacionales por Carmelo Valenti; Cinta cinematográfica.

BIBLIOGRAFÍA

LA POLITICA INTERNACIONAL Y LA PRESIDENCIA YRIGOYEN

Por Ricardo Ryan

Dedicado al doctor Pablo Torello, ha editado un folleto de 100 páginas el señor Ricardo Ryan, titulado "La política internacional y la presidencia Yrigoyen".

Desde la primera página se intensifica el interés del lector.

Dice en su prólogo:

"Pasa la República Argentina por una hora única, acaso la más trascendente de su vida internacional: por primera vez se ha elevado en la plenitud de su soberanía frente a los demás pueblos del mundo. Durante los últimos lustros, fué la República una entidad secundaria dentro de la comunidad de los Estados: su política exterior, vacilante, contradictoria y excesivamente tímida, la colocó en una posición subalterna. Sus gobernantes faltos de verdadera fe democrática, deslumbrados por los progresos materiales de otras naciones, y olvidando que la capacidad espiritual de un Estado no puede ni debe medirse por las cifras de sus estadísticas comerciales, relegaron al país a una posición de vergonzosa dependencia. No me propongo enumerar los desmedros que sufrió la soberanía del mismo, tolerando tutelas e intromisiones humillantes. Sería una tarea demasiado ingrata. Baste hacer mención de las salas ministeriales convertidas en fumaderos donde diplomáticos acreditados ante el país discutían y se pronunciaban **sobre problemas nuestros en que jamás debieron intervenir. Todo proyecto de ley, todo decreto o resolución ministerial que pudiera afectar determinados intereses, sufría allí mutilaciones, enmiendas, cuando no el rechazo definitivo".**

La parte esencial del folleto contiene breves consideraciones sobre el plan de exposición:

a) doctrinas sustentadas, b) actos del gobierno argentino durante la guerra europea, c) móviles de la actitud argentina frente a la Liga de las Naciones.

"Las doctrinas". — Desorientación de los gobiernos anteriores. — El "caso Drago".

"Conceptos fundamentales". —Soberanía, igualdad y responsabilidad de las naciones.

"El respeto a la soberanía ajena acrecienta la solidaridad internacional". — Solidaridad argentino-uruguaya.

"Igualdad". — Teoría Marburg.— Teoría argentina. — Reconocimiento de nuevos Estados.

"Responsabilidad". — "Bases doctrinarias permanentes", "procederes definidos" y "actos indivisibles".

"Sinceridad diplomática". — La vieja diplomacia y la guerra mundial. — El pueblo argentino contra las alianzas y los pactos secretos.

"Pacifismo". — Los móviles utilitarios en las guerras contemporáneas.

Termina su interesante opúsculo con las siguientes declaraciones:

"Me he limitado a esbozar una síntesis metódica de "hechos documentados" que el pueblo conoce. Los adversarios del gobierno actual podrán tergiversarlos, pero nunca desmentirme. Páginas estrictamente expositivas, presentan como ejemplo y enseñanza a las nuevas generaciones uno de los fragmentos más brillantes de la historia patria.

A mi juicio, la política internacional concebida y realizada por el presidente Yrigoyen supera los más honrosos antecedentes de la vida diplomática.

Hay unidad y elevación en los principios, firmeza en los propósitos, energía en los actos, escrupulosidad en los procedimientos y fé ilimitada en las fuerzas morales de la Nación y de la humanidad.

Las páginas anteriores subrayan todos estos méritos, pero hay uno que sólo puede apreciarse debidamente abarcando el conjunto: me refiero a la "unidad":

Unidad entre los principios ideológicos permanentes, unidad entre los propósitos inmediatos transitorios, unidad entre aquellos principios y estos propósitos y unidad entre los fines y los medios escogidos para realizarlos".

Correos y Telégrafos

TELEGRAMAS DETENIDOS

En el telégrafo de la Nación, oficina de distribución, se encuentran detenidos los siguientes telegramas: núm. 5, de Porto Alegre para Crespo, Arenales 256; núm. 24, de Porto Alegre para Renard, Viamonte 636.

Notas policiales

ACCIDENTE

Al atravesar la calzada en Avenida de Mayo y Tacuarí, Félix García fué atropellado por el auto de alquiler 5254, dirigido por Isidro Rocha, produciéndole una lesión en el pie derecho.

El conductor se encuentra detenido en la comisaría 4a.

CONTRA LA PROPIEDAD

María Vaccaro denunció en la comisaría 18a., que de su domicilio Independencia 2365, le han hurtado un anillo de oro con brillantes que valúa en 600 $.

Fechas históricas americanas

1494 — Cristóbal Colón descubre la isla de Jamaica.

1534 — Cristóbal de Olid funda la ciudad Triunfo de la Cruz.

1535 — Hernán Cortés toma posesión de California en nombre de Carlos V.

1560 — Son derrotados los españoles en Acaaí (Paraguay).

1655 — Un ejército inglés se apodera de Jamaica.

1785 — Nace en Buenos Aires el doctor Vicente López y Planes.

1302 — Nace en la provincia de Buenos Aires el guerrero e historiador don Manuel A. Pueyrredón.

1811 — En los campos de Chiquiraya son derrotados los realistas.

1813 — El gobernador de Barinas (Venezuela), don Antonio Tizcar, publica la orden de no dar cuartel a los rendidos.

1816 — Reaparece al frente de sus tropas en territorio venezolano el general Simón Bolívar.

1826 — El gobierno de Méjico decreta la abolición de los títulos y privilegios de la nobleza.

1833 — Sale del fuerte de San Carlos (Mendoza) la expedición al desierto al mando del general Aldao.

1843 — Muere en Valparaíso el doctor Manuel Vicuña.

1863 — En La Rioja el general Taboada gana el combate de Mal Paso.

1865 — El Paraguay declara la guerra a la República Argentina.

1871 — En el sur de la provincia de Buenos Aires se sublevan los indios de la tribu Catriel y dan muerte al comisario de Azul.

Círculos y Sociedades

Uruguay Club—Gran baile diurno el 5 del corriente, a las 15.30, en Santiago del Estero 1243.

Los Trovadores—Baile a las 15, el día 5, en Seánz Peña 242.

Skating Club—El 5, a las 15.30, baile en Cangallo 1362.

R. I. Acacia—Gran fiesta mañana a las 21, en Alsina 2521.

Federación Agraria — Festival el 21 de mayo, a las 20.30, en Sienz Peña 242.

Hijos del Ayuntamiento de Cambre—Festival artístico y baile familiar el 7 de mayo, a las 21, en Tacuarí 253.

Liga Internacional de Domésticos—Gran baile familiar el 8 de mayo a las 22, en Tacuarí 253.

Asociación Docente de Cultura Integral—Te danzante a las 15 en Rivadavia 1155.

Asociación Centro Arnoya—Baile a las 21 el 7 del corriente, en Santiago del Estero 1243.

S. C. U. de S. Mutuos—Baile el 14 de mayo, a las 22.30, en Alsina número 1465.

S. M. 12 de Octubre—Esta sociedad celebrará una tenida blanca el 5 del corriente, a las 14, en Alsina 2028, en conmemoración de los hombres de la independencia española.

AVISO FUNEBRE

ENTIERRO

FELIPE S. OTAÑO. — (Q. E. P. D.) — Falleció el 3 de mayo de 1921. — En la paz del Señor. — Su esposa Blanca Zavala de Otaño, sus hijos Felipe J., Blanca, Enrique, María Luisa y María Isabel, sus hermanos Ramón, Pedro, ausente) y Teresa Otaño J. de Amavet, su señora madre política Margarita A. de Zavala, sus hermanos y hermanos políticos, sus sobrinos, primos y demás deudos, invitan a sus relaciones a acompañar los restos del extinto al cementerio del Norte, mañana miércoles 4, a las 9. El duelo se despide por tarjeta. Se ruega no enviar coronas. Casa mortuoria, Bacacay 3715 (Flores). Carruajes en la casa Iribarne, Callao 416 y José E. Uriburu 1230.

Banco Hipotecario Nacional

De acuerdo con lo establecido en el artículo 69 de la ley del Banco, se hace saber que existe depositada en este establecimiento a disposición de la señora Zoraida Perez de Domínguez, o sus herederos declarados en juicio, la suma de $ 3.701.85 moneda nacional, saldo proveniente de la venta de la propiedad, calle Quesada 5147, entre las de Colodrero y Capdevila, prestamo N.o H.o 14887, C. H. A. 6 0 6.

Buenos Aires, mayo 2 de 1921. — Antonio Díaz, gerente.

Provincia de Buenos Aires

DE LA PLATA

SENADO

Ayer se reunió este cuerpo legislativo con asistencia de 22 senadores radicales y 6 conservadores.

Se procedió a la elección de la mesa directiva, resultando electo vice primero el señor Canale por 21 votos contra 6 el señor Gambier y vice segundo el señor Pavón que obtuvo 21 votos contra 6 el señor García.

DIRECCION DEL PASEO DEL BOSQUE

Ha quedado sin efecto el nombramiento del ingeniero agrónomo señor Dreyzin, para el cargo de director de este paseo.

DIRECCCION GENERAL DE ESCUELAS

La tesorería de la Dirección General de Escuelas ha remitido ayer los giros correspondientes a la planilla de sueldos, alquileres y demás gastos por el mes de abril a los distritos escolares de Baradero, Bolívar, Cañuelas, C. Casares; C. Suárez, Chascomús, Dolores, G. Belgrano, G. Lavalle, G. Pinto, G. Rodríguez, G. Viamonte, G. Chaves, Guaminí, Las Conchas, Las Flores, Lobería, Lobos, L. de Zamora, Maipú, Marcos Paz, Merlo, Moreno, Navarro, Pellegrini, Rojas, Salto, San Nicolás, Suipacha, Tapalqué, Tordillo, Tornquist, Trenque Lauquén, 25 de Mayo y Vicente López.

Se ha depositado en sus respectivas cuentas los de La Plata y escuela N. R. de Cláypole, quedando a disposición del consejo los haberes de Florencio Varela por el mismo mes.

También se ha girado a Colón y G. Arenales por el mes de marzo, quedando detenidos por no haber rendido cuenta del mes anterior los de Castelli, Caseros, C. de Areco, Carlos Tejedor, E. de la Cruz, G. Alvear, G. Alvarado, G. Pueyrredón, G. Sarmiento, Junín, Luján, Monte, Patagones, Pehuajó, Pilar Rauch, San A. de Areco, San A. de Giles, Villarino y Vecino.

Esta oficina ha comenzado el 29 del ppdo., el pago de las asignaciones de jubilados y pensionistas escolares por abril, el que continuará hasta el sábado 7 del corriente.

SOCIALES

Organizada por la Asociación Española de Socorros Mutuos, se realizó anoche en el teatro Argentino, una velada conmemorando el 2 de mayo.

CENTRO OFICIALES DE MAR Y CLASES RETIRADAS DE LA ARMADA.

El Centro Oficiales de Mar y Clases retiradas de la armada, ha trasladado su local social a la calle 43 No. 643. La secretaría atiende todos los días de horas 17 a 18.

Las reuniones de la comisión directiva continuarán celebrándose los días sábado a las 16 horas.

FACULTAD DE AGRONOMIA

Durante todo el corriente mes, permanecerá abierta la inscripción de alumnos en esta facultad, inaugurándose el ciclo escolar de 1921, el 1o. de junio del corriente año.

De Tapalqué

Usina eléctrica

TAPALQUE, mayo 3. — Continúa trabajándose activamente en las obras de la usina eléctrica local, hallándose muy adelantada la colocación de las redes para el alumbrado público.

En cuanto al edificio, la obra está también adelantada, esperándose solamente la llegada de las maderas para la colocación de los techos.

De San Pedro

Ecos de un crimen — Otras noticias

SAN PEDRO, mayo 3. — Es objeto de elogiosos comentarios la actividad desplegada por el comisario local señor Benito Aldazábal, que ha logrado descubrir y detener a los autores del salvaje atentado en que resultó muerto el joven Evaristo Camarassa en las primeras horas del martes pasado. Este se hallaba cenando en la chacra de su señora madre con ésta y otra persona, cuando aparecieron cinco sujetos enmascarados apuntándoles con armas de fuego y ordenándoseles levantaran las manos, y como el joven Camarassa pretendiera extraer un revólver para defender a los suyos, fué muerto de dos tiros por los asaltantes, quienes luego maniataron a los demás y se llevaron cuanto encontraron de valor.

La habilidad del comisario Aldazábal, debidamente secundado por sus subalternos, confirmaron sospechas de aquél acerca del punto de donde podían partir los delincuentes, quienes ya habían realizado varias fechorías en partidos vecinos.

Se hallan detenidos en la comisaría local tres sujetos, Manuel Rivadeneira, Angel y Miguel Maestre, quienes confiesan su participación en el asalto; el primero es indudablemente el autor de los disparos que dieron muerte a Camarassa. Se busca a otros dos individuos, cuya filiación y nombres se poseen, y que han huído de Pérez Millán, partido de Ramallo, donde tenían todos su guarida, no obstante lo cual la policía de aquel lugar, a cargo de un oficial que ha sido peluquero hasta hace pocos meses, obraba con toda impunidad, realizando correrías como la mencionada.

Ha sido necesario que el comisario Aldazábal le ordenase la detención del sujeto Rivadeneira para que el citado oficial se dispusiera a cumplir con su deber, pues es público que era amigo del delincuente, quien desempeñaba en Pérez Millán el cargo de secretario de un centro ácrata.

—La Intendencia Municipal ha establecido desde hace dos semanas una panadería, celebrando con cinco obreros panaderos un contrato de capital y trabajo, según el cual la primera provee de local, harina, combustible, etc., y los segundos elaboran pan y galleta y la venden al precio que fije la primera de acuerdo con el precio de la harina. Esta enérgica medida municipal ha determinado una baja notable en el precio del pan y galleta, pues de 0.50 el kilogramo, ha bajado a 0.40, siendo de consignar que una panadería cooperativa organizada por los socialistas locales, también estaba vendiendo ese producto a 0.50, quedando en descubierto que también ellos estaban explotando la necesidad pública.

El vecindario ha recibido con entusiasmo la iniciativa municipal, a la que presta apoyo para contrarrestar las maniobras que se realizan para impedir su creciente prosperidad.

De Vicente López

Incidencia política

VICENTE LOPEZ, mayo 3. — El comité radical ha ratificado su confianza al intendente y hecho pública su disconformidad con la actitud del señor Melchor Arana, que aceptó un cargo en el gobierno crottista, en la forma de que da cuenta la siguiente nota:

"Olivos de Vicente López, abril 30 de 1921. — Señor Melchor Arana.— Presente. — El Comité Radical, reunido hoy en asamblea general con asistencia de la mayoría de sus miembros, puso a consideración de la misma la nota del señor Intendente Municipal, doctor Emilio Zorraquín, quien en vista de los acontecimientos políticos acaecidos recientemente, pedía ratificación del principio que hasta ayer Vd., en unión nuestra, había sustentado con entusiasmo, entereza y patriotismo, sufriendo todos en consecuencia, en esa valiente e inolvidable cruzada, las molestias y disgustos provocados por la inconsecuencia del gobernador doctor Crotto, como también los atropellos de todo orden con que nos ha vejado su gobierno, al cual usted se ha plegado.

La actitud que asumió el Comité Radical fué enérgica y decisiva, dado al postulado de su credo y a los términos levantados y resueltos de la nota del señor Intendente, quien manteniéndose en la línea recta, que el radicalismo local estuvo siempre, deseaba despejar su situación, ya presentando su renuncia de Intendente, si estaba en desacuerdo con el Comité, o ya permaneciendo en su puesto, si la orientación del mismo se hallaba en armonía con sus convicciones e ideales.

Unánime fué la sanción del voto, que por mandato de la asamblea trasmito a Vd. para su conocimiento: "El Comité Radical de Vicente López ratifica la orientación política que ha mantenido serena, tranquila, pero decididamente contraria a la acción política y administrativamente nefasta para el Partido Radical y para la Provincia de Buenos Aires, desarrollada por el gobernador José Camilo Crotto."

Como se ve, pues, el Comité Radical, por resolución unánime, declárase nueva y definitivamente sostenedor firme y consecuente de su ideal político, y se pone en contra, por disparidad de orientaciones, con Vd. que ocupa su presidencia.

Saluda a Vd. muy atentamente.— Federico Bardi. — J. J. Pineda."

SOCIEDAD RURAL ARGENTINA

Exposición Internacional de Lechería

Grandes preparativos para su celebración

Se encuentra ya todo listo en el local de Palermo de la Sociedad Rural Argentina, para la celebración de la primera Exposición Internacional de lechería organizada por dicha institución, cuyo acto inaugural tendrá lugar el 8 del corriente.

Las instalaciones destinadas a exhibición de maquinarias y productos afines a la industria lecheras, se encuentran ya terminadas y forman un armónico conjunto en el local que de antemano se les reservara.

La exposición se dividirá en tres secciones, en la forma siguiente:

Primera sección, exposición de reproductores vacunos de razas lecheras y concurso de vacas, ovejas y cabras lecheras; segunda útiles, maquinarias e instalaciones para la industria lechera; tercera, productos de lecherías.

Se encuentran ya alojados en el local de Palermo, la mayor parte de los animales inscriptos para participar en el concurso de productos de lechería.

Pasado mañana a las ocho deberán estar alojados en sus respectivos boxes todos los animales anotados para tomar parte en esta exposición.

Los jurados señores Andrés Lavoine y H. G. A. Leigmes Bakhoven, iniciarán sus tareas el viernes próximo y deberán expedirse a más tardar el domingo antes de mediodía.

Entre los reproductores de razas lecheras que se hallan alojados en Palermo, figura un lote de productos holandeses.

También debía figurar en esta exposición un lote de productos suizos; pero como el vapor en que venían tomara en el Brasil cuando ya se había declarado allí la peste bovina y se prohibiera la importación de ellos en nuestro país, el propietario de la hacienda se la vendió al gobierno brasileño.

Instrucción Pública

COLEGIO DEL SALVADOR

Mañana tendrá lugar en el Colegio del Salvador, a las 14, una interesante fiesta de acuerdo al siguiente programa:

Los dos rivales (Aníbal y Escipión), por los señores Víctor Martorell y Alberto Plaza.

I—Nociones preliminares. Aritmética, cantidad, unidad, número; número entero, quebrado y mixto, abstracto y concreto; números homogéneos y heterogéneos, número simple, compuesto, par e impar.

II—Numeración, hablada y escrita, valor absoluto y relativo de las cifras; reglas para la lectura y escritura de las cantidades: ejercicios.

III—Numeración romana. Letras con que se representan los números en la numeración romana; reglas para escribir con la numeración romana; ejercicios. El uno y el dos, por el señor Adolfo Stegman; El niño y el gato, por el Sr. Isidro Ortega; La mano derecha y la izquierda, por el Sr. Pedro Fiorito.

IV—Adición de los números enteros, cálculos; Operaciones principales; Sumar sumandos, signos de la operación; ejercicios.

V—Sustracción de los números enteros, reglas, prueba; ejercicios; Plegaria a María, por el Sr. Domingo Giuliani. Las tres madres, por el señor Paulo F. Faverio; El dadivoso (Gaos), por los alumnos que toman parte en el certamen.

VI—Multiplicación, términos, abreviaciones, ejercicios, problemas.

VII—División de los números enteros, división exacta e inexacta, abreviaciones de la división; ejercicios: Azul y blanco (diálogo) por los Sres. Francisco Repetto y Enrique Tello; El tambor, por el Sr. Eduardo Ots; Mi terruño, por el Sr. César Rey.

VIII—Sistema métrico decimal, unidades principales, múltiplos y submúltiplos, medidas lineales, de capacidad, de peso, de superficie y de volumen, medidas monetarias, medidas de tiempo.

Cómputo de los puntos y décima a la banda vencedora; distribución de las medallas de Convictorio; marcha escolar sobre temas populares, por el coro de alumnos de la 3a. brigada; proclamación de las dignidades de clase; himno del colegio (Ricardo Rodríguez) coreado por todos los alumnos.

SOCIEDAD COOPERADORA "RAUL B. DIAZ"

En asamblea extraordinaria la comisión directiva de esta sociedad, cooperadora del Consejo Escolar 12. Escuela N.o 16, quedó constituída en la siguiente forma:

Presidente, Natalio Carbellini; vicepresidente, Francisco Fraga; secretario general, Félix Z. Regalado; prosecretario, Luis J. Luciano; tesorero, José Angel Corbellini; protesorero, Miguel Amadeo Vieyra; vocales: Juan Céllai, Andrés Picurio, José Dausera, Juan Lercari, Miguel Falenietti, Juan Bosio y Adonis Bosio; revisores de cuentras, G. del Aguila y G. González.

EL MEJOR OBSEQUIO PARA LAS VISITAS

CHOCOLATE

GODET

EXTRA (PAPEL BRONCE)

FERROCARRIL CENTRAL DE CÓRDOBA

TRENES DE PASAJEROS

Los trenes de pasajeros salen de Retiro C. C. (Buenos Aires) para

Rosario	Diariamente	a las 8.00
Rosario, Santa Fe, San Francisco	Lunes, Miércoles	
Córdoba, Tucumán, Santiago del Estero	Viernes y Sábados	a las 21.30
Catamarca, Rosario de la Frontera, Salta, Jujuy	Lunes, Miércoles y Sábados	a las 21.30
La Quiaca	Miércoles, Viernes y Sábados	a las 21.30
	Miércoles y Viernes	a las 21.30

Los señores viajeros que salen de Retiro con el tren de la hora 21.30 con destino a Rosario, podrán permanecer hasta las 8 en el coche dormitorio que se desengancha del tren en dicha ciudad.

SERVICIO DE CARGAS

Entre Retiro Central Córdoba (Buenos Aires) y Rosario, Córdoba, San Francisco, Rafaela, Tucumán, Santiago del Estero, Salta, Jujuy, La Quiaca, Embarcación, Chilecito, La Rioja, San Juan, Catamarca, Santa Fe, Reconquista, Resistencia.

Las mercaderías cargadas en Retiro durante el día, salen a destino la misma noche.

Por informes y tarifas ocurrir: Oficina de Informes (Galería Guemes) Buenos Aires y en estación Retiro Central Córdoba.

Mayo de 1921.

H. G. CARRETT.
Administrador general.

CRONICA SOCIAL

Se realiza hoy el enlace civil de la señorita Josefina Madariaga Peña con el señor Vicente Chas (hijo), actuando como testigos, por parte de la novia, los señores Juan Antonio Madariaga y Enrique Bosch, y por el novio, Francisco Chas y el mayor Alberto de Oliveira Cézar.

La ceremonia religiosa será consagrada con misa de esponsales en la iglesia de Santo Domingo mañana a las 11, siendo padrinos la señora María L. de Chas y el señor Antonio Madariaga.

El siguiente cortejo acompañará a los novios a su entrada al templo:

María Peña de Madariaga con Vicente Chas, María Chas de Oliveira Cézar con Alberto de Oliveira Cézar, Ester Madariaga con Enrique Bosch, María Rosa Peña con Juan Antonio Madariaga, María Elena White con Francisco Chas, Silvia Bosch de Ayerza con Luis Ayerza.

* * *

En el Jockey Club tendrá lugar mañana, la comida que en honor de un núcleo de distinguidos caballeros de la colectividad española ofrecerá el marqués de Amposta.

Han sido invitados los señores:

Antonio Larraechea, presidente de la Sociedad de Beneficencia Española; Julio Maquieira, presidente de la Sociedad de Socorros Mutuos Española; Pedro Fernández, presidente del Banco Español del Río de la Plata; Vicente Sánchez, presidente del Banco de Galicia; Justo López de Gomara; José María Pichot, presidente del Centro Catalán; Ramón Cabezas, presidente del Centro Gallego; José Barrio, presidente de la Casa de Galicia; doctor Francisco Durá, Alfonso Danvila, ministro consejero de la embajada de España; Joaquín de Iturralde, cónsul general de España; Gonzalo Sáenz, presidente de la Cámara de Comercio Española; Adolfo Posadas, Julio Rey Pastor; Félix Ortiz de San Pelayo, presidente de la Asociación atriótica Española; doctor Avelino Gutiérrez, presidente de la Asociación Cultural Española; Augusto Aranda, presidente del Club Español.

* * *

Un núcleo de amigos del ingeniero Federico Guevara, lo obsequiará el 7 del corriente, con una comida en los salones del Club Naval, con motivo de su próximo enlace.

Firman las invitaciones los señores:

Jorge Campos Urquiza, Pedro S. Casal, Manuel Erausquin, Carlos A. Braña, Agustín Eguren, Tadeo Méndez Saravia, Manuel Caballero, Joaquín Arnaut, Aureliano Rey, Pascual Brebbia, Enrique Plate, Santiago Balbiene, Osvaldo Fernández, Carlos Moneta, Francisco Arnaut y Fernando Gómez.

* * *

Dará margen a una reunión muy interesante, el enlace de la señorita María Elisa Jurado Trelles, con el doctor Guillermo R. Fonrouge, que será consagrado a fines del corriente mes.

* * *

Los socios del Jockey Club celebrarán asamblea el próximo sábado a fin de proceder a la renovación de su comisión directiva.

Circula para esa elección una lista de candidatos integrada por los señores:

Enrique Acebal, Félix de Alzaga Unzué, Carlos Berro Madero, Vicente R. Casares, Arturo Goyeneche, Ricardo Fernández Guerrico, Jorge A. Mitre, Alberto Palacios Costa, Antonio Santamarina, Manuel M. de Iriondo.

Los electos lo serán por un período de dos años.

* * *

Fué consagrado anoche en casa de la novia el enlace de la señorita Martha Estela Livingston Salas con el señor Pascual J. Haedo.

La ceremonia aunque de carácter íntimo, dió lugar a una lucida nota social.

Los novios han recibido numerosos obsequios y ramos de flores.

* * *

Ha quedado formalizado el compromiso matrimonial de la señorita Josefina Palacio con el señor Juan Cruz Vidal Molina.

* * *

El viernes próximo darán principio en la basílica del Rosario los solemnes cultos que la Asociación Bonaerense de Nuestra Señora de Lourdes dedica a su celestial patrona. Las ceremonias darán principio a las 17.30 horas, rezándose el santo rosario, letanías, sermón, novena, bendición, reserva y cánticos por un coro de niños. Distinguidos oradores ocuparán la sagrada cátedra, siendo ellos los presbíteros Olivari, Luque, Vollaza, Forolino, C. Montilla, Bozzo y Franceschi.

Estas fiestas están propiciadas por las señoras Adelia María H. de Olmos, María Elena Ll. de Rodríguez Larreta, Ernestina O. B. de Llavallol, Inés Sala de Cobo, Ana Elía de Ortiz Basualdo, Carolina Benítez de Anchorena, Inés O. Basualdo de Peña, Clara Anchorena de Uribelarrea, María L. de Bellocq, Inés Nazar, Josefina Pirán Basualdo de Ferrer, Ana A. de Ocantos, Rosario G. G. de Peralta Ramos, Irene Torres de Martínez de Hoz, Ernestina Llavallol de Acosta, Susana I. de Leguina, Elisa Peña de Uribelarrea, Felisa Ortiz Basualdo de Alvear, Estela Lagos de Iriondo, Salomé Freyre de Iriondo, Dalmira Cantilo de Gallardo, Elvira Elizalde de Jacobé, Clara Figueroa Alcorta de Tobal, Margarita Miguens de Girado, Inés Llavallol de Llobet, Mercedes B. de Casares, Magdalena C. de Bullrich, Irene Martnez de Hoz de Campos, Mercedes Cossio, Remedios Acosta, Dolores Achával Rodríguez, María, Juana y Adela Ortiz Basualdo, Mercedes I. de Ortiz Basualdo; Carolina Alzaga de Viñales, María Z. de Masoero, María Colman de Blanco, Juana Z. del Campillo, Belén Zapiola de Cobo, Juliana Miguens de Rocha, María Teresa C. de Torres Agüero, Margarita y María Esther Girado, Estela Casalins de Casalins, Rosa y Esther Piaggio, Elena Albarracín de Sarmiento, Josefina Albarracín, María Ferrari Ohyanarte, Alcira Casalins, Agustina y Elena Casares, María González.

El abajo firmado declara que el **Hierro-Quina Bisleri** es un soberano remedio en la Clorosis y Anemia y un excelente reconstituyente para las personas débiles y los convalecientes.

Dr. **Alessandro Buvoli** - Médico.
La Plata.

* * *

En el Parque Hotel de Vicente López tendrá lugar pasado mañana un te danzante a beneficio de la Asociación "Por Nuestros Hijos", cooperadora de la escuela núm. 6 del D. E. 14.

* * *

A beneficio de las obras que sostiene la sociedad Euskal Echea, tendrá lugar el 12 del corriente, en el teatro Victoria, un festival auspiciado por un núcleo de señoritas.

Con tal motivo se efectúan grandes preparativos para esta fiesta que, a no dudarlo, alcanzará brillante éxito, tanto social como pecuniario.

El programa a desarrollarse es vasto e interesante y las invitaciones para esta reunión comenzarán a circular en breve.

* * *

Un grupo de amigos del señor José Saravia le ofreció anoche una comida en el restaurant "Conte", con motivo de su próxima partida a Salta.

Fueron comensales los caballeros siguientes: Eduardo G. Howard, Ramón Videla Dorna, Marcos Alsina, Carlos Bouquet, Víctor Bigand (hijo), Carlos Rossi, Jorge Herraiz, Alberto Rivero, Manuel Peña (hijo), Carlos Ferreira Cortés, Alberto Moreno, Francisco Maurice Echagüe.

* * *

Mañana se servirá en el "Conte" la comida que los empleados del Ministerio de Obras Públicas ofrecen al ingeniero Osvaldo Lederer, despidiéndolo de la vida de soltero.

* * *

Mañana, a las 18.3 ,0el R. P. Muñagorri bendecirá en la iglesia de San Agustín el enlace de la señorita Angélica García Frageiro con el señor Antonio Arana.

Serán padrinos, el teniente coronel don Luis Llames y la señora Juana A. de Arana.

En la ceremonia civil, que se realizará esta tarde, a las 15, actuarán como testigos los señores doctor Fernando Roselló y Alfredo Hericourt, por parte de la novia, y los señores Agustín Artola y Lázaro Nieto, por parte del novio.

La nueva pareja se ausentará el jueves para La Falda.

* * *

El jueves próximo, a las 11, la comisión de señoras Pro ampliación de la capilla de Nuestra Señora de la Anunciación, en Flores, hará oficiar una misa, durante la cual la señorita Aspiración Méndez efectuará una colecta.

La parte musical estará a cargo de la señora Angélica M. de Olmedo Zumarán, quien cantará acompañada al violín por la señorita Sara Pérez Ballester.

* * *

En la basílica de Nuestra Señora de Luján será bendecido hoy el enlace de la señorita Sara M. Puig con el señor Domingo Ciancaglini, siendo padrinos de la ceremonia la señora María P. de Millet y el señor Antonio Ciancaglini.

Del matrimonio civil serán testigos los señores Arturo V. Puig y José M. Millet.

* * *

Mañana será bendecido el enlace de la señorita María Luisa Vignolo con el señor Alberto Vignolo, siendo padrinos de la boda la señora Juana C. Vignolo y el señor Francisco Vignolo.

Actuarán como testigos en el acto civil por parte de la novia el señor Antonio Copello y por parte del novio el señor Frann Mc. Carthy.

* * *

Mañana dará su primer concierto el eximio pianista Backhaus que viene precedido de gran fama.

La audición tendrá lugar en el teatro Coliseo, a las 17.15, interpretando el siguiente programa:

I. — Sonata en fa menor, op. 57, (Appassionata), Beethoven.

II. — A la tarde, de Fantasías, op. 12; Exaltación, de Fantasías, op. 12; ¿Por qué?, de Fantasías, op. 12; Confusiones del sueño, de Fantasías, op. 12, Schumann; Variaciones sobre un tema de Paganini, op. 15, Brahms.

III. — Balada en la bemol mayor, Romanza del concierto en mi menor, (Arreglo de Backhaus), Estudio en la menor op. 25 N.o 11, Polonesa en la bemol mayor, Chopín.

* * *

En la iglesia de las Victorias será consagrado el 7 del corriente, el enlace de la señorita Adela Susana Capdevila Saubidet, con el señor Alberto J. Benítez, actuando como padrinos la señora Manuela Saubidet Quirno de Capdevila y el señor Manuel G. Benítez. En el acto civil serán testigos por parte de la novia, los señores José Antonio Capdevila (h.) Percy Murray y Rodolfo Mariano Capdevila, y por parte del novio los señores Rodolfo L. Benítez, Emilio C. Quevedo Vidal y Carlos Alberto Benítez Astoul.

Los novios entrarán al templo con sus padrinos, acompañándolos el siguiente cortejo:

Sofía Benítez de Benítez con Manuel G. Benítez; Sara Capdevila de Richard con Eugenio Richard; María Sofía Benítez con Emilio Roviralta Astoul; María Adela Jiménez Zapiola con José Antonio Capdevila; María Julia Lastra de Benítez con Rodolfo S. Benítez; Inés Capdevila de Murray con Percy E. Murray; María Elena Capdevila con José Saborido Wappers; Felicia Benítez con Alberto Olivera; Delia Capdevila con Miguel Murray; Camila Benítez con Juan José de Larrañaga; María Elena Benítez con Rodolfo M. Capdevila; María Eloísa Benítez con Jorge Bayá Casal.

* * *

Con motivo de la designación del doctor Julio Bastiani para el cargo de secretario del Banco Municipal de Préstamos, los empleados de dicho banco le ofrecerán una demostración de simpatía que consistirá en la entrega de un artístico pergamino y un reloj y cadena de oro.

* * *

La señorita Alicia Piris recibirá mañana el saludo de sus amistades con motivo de su próximo enlace.

* * *

Con motivo de su próximo enlace, la señorita Josefina Bence Pieres recibirá mañana el saludo de sus amistades.

* * *

Ha sido transferida para el 9 del corriente la exposición de manualidades que organiza todos los años la comisión de la Ayuda Social del Consejo Nacional de Mujeres que preside la señora María Luisa Alvarez de Toledo de Broggi y cuya inauguración se había fijado para mañana.

Dicha exposición tendrá lugar en el local de la calle Florida 328, y las personas que deseen enviar trabajos pueden hacerlo hasta el sábado próximo, dirigiéndolos a la calle Callao 1859.

* * *

Se ha formalizado el compromiso matrimonial de la señorita Rosa Ezquerra con el señor Pedro G. Demaría.

* * *

La señorita Lía Zubiaurre Castillo ha formalizado su compromiso matrimonial con el señor Odilón Sánchez Negrette.

* * *

Los ex alumnos del Colegio del Salvador celebrarán el jueves próximo el 53 aniversario de la fundación de dicho establecimiento, reuniéndose en un almuerzo en el local del colegio.

* * *

Ocasionará una simpática fiesta social la boda de la señorita María C. Ruiz Cucullo con el doctor José D. Ray, que será bendecida el 14 del corriente en la iglesia de San Nicolás de Bary.

Serán padrinos de la ceremonia, la señora Carlota P. de Ray, madre del contrayente y el doctor Lorenzo V. Ruiz, hermano de la desposada.

* * *

En el templo de Nuestra Señora de Balvanera será bendecido mañana el enlace de la señorita María T. Lasca con el señor Francisco J. Vera, ceremonia en la que actuarán como padrinos la señora Sofía Mansilla de Vera y el ingeniero Juan Lasca.

El cortejo nupcial lo formarán las siguientes personas:

La novia con el señor Juan Lasca, el novio con la señora Sofía M. de Vera, Emilia C. de Lasca con José Calvello, Rosalía V. de Sastre con Luis Sastre, María E. Vera con Virgilio A. Lasca, Juana Pierazzoli con Ramón Vera, Felisa Brossard con Mariano Lasca, Cándida Lacanna con Alejandro Vera, Sofía C. Vera con Eduardo Lasca, Julia Calandri con Ismael A. Vera, Teresa Sica con Carlos A. Lasca.

En el matrimonio civil serán testigos por parte de la novia, el doctor Virgilio A. Lasca y por la del novio, el ingeniero Ramón Vera.

* * *

Fué consagrado ayer en la ciudad de Mendoza, la unión matrimonial de la señorita Graciela Gutiérrez del Castillo con el señor René Zapata Quesada.

Fueron testigos del acto civil por parte de la novia, los señores Pedro y Dionisio Gutiérrez del Castillo y el general Demetrio Mayorga, y por la del novio los señores Héctor C. Quesada, Luis Silveti y Jorge Calle.

* * *

A beneficio del Coro de Angeles de San Agustín, tendrá lugar el 11 del corriente una función extraordinaria en el Capitol Theatre, estando el programa, que constará de números de canto y recitado, a cargo de un núcleo de niños de nuestra sociedad.

El pedido de localidades puede hacerse en la calle Gallo 2663, o por teléfono a los números 2586 o 304 Juncal.

Patrocina esta función, la siguiente comisión de señoras y señoritas:

Lila B. P. de Zabala, Olga T. de Rivarola, María Isabel M. de Obarrio, Remedios O. de Beccar Varela, Mercedes S. de Guerra, Raquel V. de Rivarola, María C. de Linares, Margarita G. de Coto, María Luisa R. de Mendivil, Corina M. Bachiani, María I. Obarrio, Josefa y María Arci, Angela Menéndez, Livia y Haydée Mendivil, Raquel Canevaro, Fabiola Tarnasi, María Roca Navone.

* * *

En ocasión de su enlace, un núcleo de amigos del señor Vicente Mansilla, le ofrecerá una comida el sábado próximo.

* * *

Fué servido esta mañana en el Jockey Club, el almuerzo que los señores Valentín Céspedes y Céspedes y Valentín Madariaga Céspedes, ofrecían en retribución de atenciones recibidas.

Eran invitados los señores:

Embajador de España, marqués de Amposta; cónsul general del mismo país, señor Joaquín de Iturralde; presidente del Consejo Nacional de Educación, doctor Angel Gallardo; ministro consejero de la embajada de España, señor Alfonso Danvila; agregado militar a la misma embajada, vizconde de Oña; secretario de la embajada del mismo país, señor Antonio Casulleras; agregado civil a la embajada de España; señor Antonio Maura y Gamazo y los señores Mariano Ustariz, Pedro Fernández, Baldomero Villamil, José Bayona y Fernando García, Celedonio V. Pereda, Juan F. Díaz, Manuel B. Goñi, Carlos A. Mayol, Joaquín Herrandis, Mariano de la Sota, Saturnino Calleja, Gerardo Gutiérrez, Luciano Fernández Villota.

* * *

En el próximo 2 de junio será bendecido el enlace de la señorita Sybil Croll Frigueiro con el señor Ernesto J. Dodds.

* * *

Dará margen a una interesante ceremonia nupcial el enlace de la señorita Celibra Bence con el doctor José Matías Zapiola (hijo), que será consagrado mañana en la basílica de Nuestra Señora del Rosario.

Apadrinarán la unión la señora Dolores T. de Bence y el doctor José Matías Zapiola.

Acompañará a la novia hasta el altar, su hermano, el señor Federico Bence, y el novio conducirá a la madrina.

El cortejo nupcial que seguirá a continuación, estará formado así:

José Matías Zapiola con su señora Dolores Benoit, Lidia B. de Bence con Federico Zapiola, Rómulo Angel Romero con su señora doña María Esther Zapiola, Claudio Bence con Alicia Martínez Barruti, Enrique Zapiola con Matilde Bence, Enrique Pieres con la señorita Carmen Zapiola con Santiago Villar Sáenz Peña, la señorita María Eugenia Zapiola con Ernesto Chevalier Boutell; la señorita Antonieta Zapiola con Rodolfo González Castaño; Sara Zapiola con Ezequiel Zapiola.

Serán testigos en el acto civil, los señores Juan José Viton y Claudio y Federico Bence por parte de la novia; y los señores Federico Zapiola, Rómulo Angel Romero y Matías Mackinley Zapiola por el novio.

* * *

El domingo próximo se realizará en el Savoy Hotel un te danzante organizado por la asociación Unión Americana Valle Miñor a beneficio de la escuela de niñas que sostiene dicha institución.

Se ha fijado en 3.50 el precio de las entradas con opción al té. Pueden solicitarse por teléfono a los números 4036 Mitre y 169 Juncal.

Firman las invitaciones:

Elvira O. de Echeverría, Dolores S. de Pérez, Felisa I. de Pérez, Silvia González Paglieri, María Luisa A. de Hugo, Perfecta Q. de Repetto, Juana Fernández Pinto, Pía F. Lemos, Encarnación Moreno, María Luisa Cano Rivas, Juana Comiso, Dolores N. de Rebollo.

* * *

Dado el numeroso pedido de localidades obtendrá un éxito muy halagüeño la función que se realizará el próximo viernes en el Palace Theatre a beneficio del asilo infantil San Vicente de Paul.

Han reservado localidades las personas siguientes:

Marta Cantilo de Anchorena, Adela Atucha de Gramajo, María Salomé Guerrico de Lamarca, Mercedes Marín de Bosch, Mercedes Zapiola de Ortiz Basualdo, Justa del Carril de Grondona, Magdalena Cantilo de Bullrich, Elena Jacobé de Ayerza, Laura Gómez Aguirre de Quirno, Sofía Terrero de Santamarina, Elena Cabral de Méndez, María Luisa García Estrada de Aguirre, Carmen Oligen Zuberbuhler, Carmen Pereyra de Sauze, Magdalena Martel de Cernadas, María Ayarragaray de Navarro Viola, Adela Lamarca de Lavalle Cobo, Guillermina Bunge de Moreno, Angélica Palacios de Bercetche, Laura Justo de Casado, señoritas Estela y Adela Zuberbuhler, Dolores y Mercedes Pacheco, Delia Alvear de Ocampo, Clara Cobo de Anchorena, Ernestina Guerrico de Carballido, María Teresa Quintana de Pearson, Elisa Alvear de Bosch, María Martínez de Salas, Josefina Alzaga Unzué de Sánchez Elía, Dalmira Cantilo de Gallardo, Sara Demaría de Robirosa, Dolores Anchorena de Elortondo.

Las localidades pueden solicitarse en la calle Posadas 1609 o por teléfono por el núm. 4600 de Juncal.

* * *

Se realizará mañana a las 16 en el Capitol Theatre una función organizada por la Congregación Hijas de María de Balvanera con el objeto de allegar recursos para las obras que sostiene.

En el programa figuran números a cargo de la tonadillera Petite Meller, de los danzarines Castro-Silva, del actor Isbert, el parodista Appiani, el actor Vilches y la cancionista Fiori.

El precio de las plateas ha sido fijado en tres pesos y en 20 el de los palcos bajos.

* * *

La señorita María Mercedes Madariaga ha formalizado su compromiso matrimonial con el señor Antonio Luis Aguirre.

* * *

Por el alma de la señora Asunción Z. de Gallardo se han comenzado a rezar misas gregorianas en la basílica de San Juan Evangelista.

* * *

Se encuentra enferma la señora Carolina Arana de Castilla.

—Enfermo el señor Raúl Areco.

—Más aliviado el ingeniero Carlos González.

—Se acentúa la mejoría iniciada en el estado del señor Antonio M. Delfino.

—Enfermo el señor Ernesto Tomás Salas.

—Se encuentra enferma la señora Matilde P. de Belgrano.

—Enferma la señora Josefina Rodríguez de la Torre de Matienzo.

—Un poco más aliviado de su dolencia el ingeniero Rodolfo Moreno.

—Mejorada la señora Arminda Saavedra de Serantes.

—Se encuenera enferma la señora María Eugenia Villatte de Acevedo.

—Enfermo de cuidado el doctor Agustín Enciso.

—Enferma la señora Zulema Trongé de Múscari.

—En vías de completo restablecimiento el señor Benito Bosch.

—Mejor la señora Sara Moreno de Gowland.

* * *

Han llegado:

De Mar del Plata la señora Clara Cobo de Anchorena y sus hijas Rosa, Dolores, Mercedes y Clara.

—De Chile el doctor Hugo P. Sinistri.

—De San Juan el señor Bernardo Equiguren.

—De La Rioja el doctor Félix M. de la Colina.

—De Divisadero, la señora María Casó de Echegaray (y la señorita Carlota Casó.

—De su estancia "La Hiedra" en estación Elvira, las señoritas Lola y María Luisa Novaro Viola, Malvina y Norah Lavié Durán y el señor Carlos Lavié.

—De Santa Fe la señora María Iriondo de Gómez y sus hijas María Esther y Laura.

—De Río Gallegos el señor Camilo Cranwell y la señorita Julia Cranwell.

—De Córdoba la señorita Hortensia Narvaja Benítez.

Han partido:

Para Mendoza el señor Julio Ortega y señora.

—Para Montevideo la señora Juana Zapiola de del Campillo.

—Para el Rosario las señoritas María Caponany, María Elena Parfait Capmany y Josefa Sicardo Capmany.

—Para el mismo punto el señor Juan Federico Neumayer y Miguel Sicardo (hijo).

—Para Córdoba el doctor Alfredo Rojas Sánchez y su señora Susana Lagarde.

—Para Europa el señor Francisco González Salgado.

—Para España abordo del "Infanta Isabel" la señorita Lola Muradas.

—Para "Las Bandurrias" el señor Edmond Robert.

UNIVERSITARIAS

FACULTAD DE CIENCIAS FISICAS, MATEMATICAS Y ASTRONOMICAS

Fechas de exámenes previos y voluntarios y de fin de curso en mayo:

Física general, A y B y complementos de física, previos y voluntarios jueves 12 y fin de curso jueves 19; física matemática y especial, previos y voluntarios lunes 9 y fin de curso lunes 16; físico-química y rabajos de investigación en física, previos y voluntarios jueves 12 y fin de curso jueves 19; trabajos prácticos en física, 1.a y 2.a parte, previos y voluntarios martes 10 y fin de curso martes 17; electrotécnica, previos y voluntarios miércoles 11 y fin de curso miércoles 18; máquinas eléctricas, usinas y talleres, trabajos prácticos electrotécnicos y tecnología industrial, previos y voluntarios, miércoles 11 y fin de curso lunes 16; máquinas, 1.o y 2.o grupo, previos y voluntarios ábado 14 y fin de curso sábado 21; geometría y geometría descriptiva, previos y voluntarios, lunes y fin de curso lunes 16; aplicaciones de trigonometría y álgebra y complementos de matemáticas, previos y voluntarios, miércoles 11 y fin de curso miércoles 18; análisis matemático, 1.o y 2.o curso y matemáticas superiores, previos y voluntarios sábado 14 y fin de curso sábado 21; mecánica, previos y voluntarios, jueves 12 y fin de curso lunes 23; legislación, previos y voluntarios, viernes 13 y fin de curso viernes 20; topografía, 1.o y 2.o curso, previos y voluntarios, miércoles 11 y fin de curso miércoles 18; geodesia, previos y voluntarios, viernes 13 y fin de curso viernes 20; astronomía descriptiva y esférica, fin de curso jueves 19; astronomía teórica, previos y voluntarios, jueves 12 y fin de curso jueves 19; estática gráfica, previos y voluntarios martes 10 y fin de curso sábado 21; resistencia de materiales, primer curso, previos y voluntarios, sábado 14 y fin de curso sábado 21; resistencia de materiales, 2.o curso, previos y voluntarios, sábado 14 y fin de curso, lunes 23; caminos y materiales de construcción, previos y voluntarios, lunes 9 y fin de curso lunes 16; ferrocarriles, previos y voluntarios, lunes 9 y fin de curso martes 31; construcciones de madera y mampostería, previos y voluntarios, viernes 13 y fin de curso sábado 28; construcciones de hierro y cemento armado, previos y voluntarios, miércoles 11 y fin de curso martes 24; construcción de edificios, previos y voluntarios, lunes 9 y fin de curso sábado 21; hidráulica, e hidráulica agrícola, previos y voluntarios, lunes 9 y fin de curso sábado 21; máquinas, tercer grupo, previos y voluntarios, lunes 9 y fin de curso miércoles 18; saneamientos urbanos y rurales, previos y voluntarios, lunes 2 y fin de curso martes 24; navegación interior, previos y voluntarios, miércoles 4 y fin de curso viernes 27; puertos marítimos y fluviales, previos y voluntarios, lunes 2 y fin de curso miércoles 18; dibujo, 1.o y 2.o curso y arquitectura, previos y voluntarios, jueves 12 y fin de curso jueves 19.

FACULTAD DE C. EXACTAS, FISICAS Y NATURALES

Inscripción para cátedras suplentes

Se ha resuelto llamar a inscripción por el término de treinta días a contar desde la fecha para proveer las suplencias de dibujo lineal, dibujo técnico para ingeniería industrial y caminos y ferrocarriles 1.o.

Los aspirantes deberán presentar su petición a la secretaría acompañada de los antecedentes siguientes:

Nombre y apellido conforme a sus documentos de identidad, domicilio, nacionalidad, edad, cargos desempeñados y que desempeñen, títulos que posean.

Información general

SOCIEDAD TEOSOFICA

En la sala de conferencias de la Sociedad Teosófica, situada en la calle Rivadavia 1255 (local 221) el señor profesor Carlos Herschel dictará un curso semanal de psicología todos los miércoles a las 18.30.

Estos cursos serán públicos y su fin exclusivo el de contribuir a la labor de cultura popular en que se hallan empeñadas otras organizaciones culturales de la Capital.

CRONICA DEPORTIVA

FOOTBALL

LA FUSION DEL FOOTBALL ARGENTINO

Gestiones de arreglo

A raíz de la resolución dictada por el consejo superior de la Asociación Argentina de Football, en su reunión del 26 de abril próximo pasado, el presidente de esta asociación ha enviado al de la Asociación Amateurs de Football la siguiente nota:

"Tengo el agrado de dirigirme a Vd., informándole que el consejo superior de la Asociación Argentina de Football, que me honro en presidir, en resolución dictada con fecha 26 de abril del corriente año y de la que me permito acompañar copia, de acuerdo con la declaración unánime de los delegados de los clubs afiliados a la asamblea ordinaria anual, ha resuelto dirigirse por mi intermedio a esa Asociación, haciéndole saber que, interpretando el deseo de esos delegados y animado de los mejores y más elevados propósitos, desea sinceramente la solución satisfactoria de todas las incidencias que determinaran el alejamiento de la institución madre del football argentino, de clubs de merecidos y reconocidos prestigios y la fundación de esa Asociación, cuya notoria importancia es indiscutible.

En ese sentido, seguro de la franca y favorable acogida que ha de merecer esta resolución en el seno del consejo único, que Vd. acertadamente preside, como igualmente de que sus componentes han de tener a bien deferir a esta invitación, el consejo de mi presidencia está dispuesto a entrar de inmediato en negociaciones tendientes a congregar bajo una dirección común a todos los deportistas de la capital y de la República con la solución de conflictos locales existentes, en la certeza de que atendiendo a las causas determinantes de esta actitud y a la altura de los móviles en que se inspira, sera fácil demostrar que no es posible existan obstáculos que no puedan salvarse cuando media sinceridad de propósitos y elevación de miras, para satisfacer el interés patriótico y deportivo que significa el restablecimiento de las relaciones amistosas, en quienes comparten la tarea de fomentar y mejorar la práctica del deporte en nuestro país desde las funciones directivas que les han sido confiadas.

En espera de la resolución que ha de merecer nuestra nota del consejo único, que Vd. preside, aprovecho la oportunidad para reiterarle las seguridades de mi consideración más distinguida."

ENCUENTROS DE COMBINADOS

El jueves próximo se jugarán en la cancha que el Club Sportivo Barracas posee en la calle Iriarte y Santa Elena, a beneficio del Círculo de Cronistas Deportivos, dos interesantes partidos de combinados de la Asociación Argentina de Football; uno de primera división y el otro de intermedia.

Los cuadros combinados de primera división formarán de la siguiente manera:

Team A: Araya (Nueva Chicago); Cortella (Boca Juniors) y Presta (Porteño); López (Boca Juniors), Beccas (Boca Juniors) y Solari (N. Chicago); Calomino (Boca Juniors), Bozzo (Boca Juniors), Galíndez (Sp. Barracas), Rosado (Sportivo Barracas) y Tettamanti (Estudiantes de La Plata).

Team B: Magistretti (Sportivo Palermo); Gallo (Estudiantes de La Plata) y Benzi (Del Plata); Loncan (Porteño), Castro (Del Plata) y Bruzzone (Del Plata); Ginebra (Huracán), Echevarría (E. de La Plata), Clarke (Sportivo Palermo), Deibe (Nueva Chicago) y Polimeni (Sportivo Palermo).

Los combinados de intermedia estarán así constituídos:

Team A: Castillo (Everton); Novile (Sportivo Coghlan) y J. S. Salvarezza (Unión); S. Bernal (Progreseta), Briola (Alvear) y Alvarez (Boca Alumni); Busto (Germinal), Soracco (Adrogué), Lelatto (Argentinos de Quilmes), Votta (Central Argentino) y Granara (San Fernando).

Team B: Dalmao (Sportivo Avellaneda); Smulki (Argentino Juniors) y Schiarreta (San Telmo); Tamb ussi (El Aeroplano), Lucena (Compañía General) y Román (Arg. Bánfield); Fortino (Urquiza), Cuningham (Temperley), Odino (Liniers), Otero (All Boys) y Picabea ((an Martín).

CICLISMO

CLUB DEPORTIVO AMERICA

Para el domingo 15 del corriente sobre el trayecto plaza del Congreso-San Justo-Ramos Mejía-plaza Primera Junta (Caballito), en un total de 45 kilómetros, el Club Deportivo América organiza la décima excursión ciclista correspondiente al Premio Turismo de la temporada 1920-1921, en el cual se otorgarán quince medallas a los excursionistas que en las doce pruebas que comprende este premio hayan obtenido mayor cantidad de puntos.

Actuarán como capitanes de ruta los socios Emilio Bellón, David y Fulgencio Parga y Francisco Regnoni, los cuales darán la señal de partida a las 13.30.

FEDERACION CICLISTA ARGENTINA

Carrera Rosario-Buenos Aires

Tras una citación del presidente de la Federación Ciclista Argentina reuniéronse los presidentes de los clubs afiliados a la misma, con asiento en la capital federal, a fin de cambiar ideas sobre la propuesta de organización de una carrera de importancia, con el objeto de provocar la reacción del deporte y estimular su práctica, tan adelantada en epocas anteriores a 1914.

De acuerdo los presentes, con las ideas manifestadas por la presidencia, se resolvió constituirse en comisión especial e iniciar los trabajos de organización de un concurso extraordinario.

Con respecto al concurso extraordinario, se resolvió que él fuera la clásica carrera Rosario-Buenos Aires, interrumpida en el año 1914, estableciéndose las siguientes bases para formular el reglamento: tres etapas: Rosario-Pergamino-Mercedes y Mercedes-Buenos Aires. Fecha: 6, 7 y 8 de enero de 1922. Clasificación por adición de tiempos. Categoría única y sin entrenadores. No serán admitidos los competidores menores de 18 años. La cuota de inscripción se fija en $ 10 m n., debiendo los competidores poseer licencia de la Federación Ciclista Argentina.

YACHTING

YACHT CLUB ARGENTINO

En el triángulo oficial de este club se disputarán el próximo domingo dos series de regatas para embarcaciones a vela, de acuerdo con el programa siguiente:

Primera serie, por handicap, sobre una distancia de 12 millas, para yates con recargo de más de 35 minutos en 12 millas; segunda serie, por handicap, sobre la misma distancia, para yates con recargo hasta de 35 minutos en 12 millas.

Las solicitudes para yates de propiedad del club e inscripciones se recibirán hasta hoy, a las 19 horas, en la secretaría de esta institución.

LAWN-TENNIS

B. AIRES LAWN TENNIS CLUB

Correspondientes al torneo de mayo se jugarán el jueves próximo, en las canchas que este club posee en Golf, los siguientes partidos de tenis:

A las 9.30: D. Dumas y G. Caimi Garmendia v. I. Molina y C. A. Oyuela, R. J. Coquet y J. Balli v. L. Barolo y D. Mongay, E. Ghetti v. J. L. Arzeno, Hugo Wilson v. P. Gazcón, A. H. Cattaruzza v. S. Joselevich, T. N. Tappen v. H. Calvo, F. Galán v. J. A. Espiasse, R. Leslie y H. Teschmacker v. J. S. y A. J. Molina, C. de Urquiza v. G. del Castillo, señora Heriot y G. V. M. Heriot v. señorita S. Ferrere y M. Ferrere, R. Maione v. P. Padros, J. Lanteri v. A. Becquerel, I. Balbiani v. ganador de Madariaga y Jiménez, R. Kuhlenschmidt v. R. E. Norris, G. Olascoaga v. J. Agustino.

A las 10.30: H. B. Knight y G. Morea v. J. F. Medici y R. A. Peró, E. Obarrio y M. Fernández Madero v. E. D. Norman y A. W. McCaia, R. Hoevel v. A. Olmedo Zumarán, L. P. Groussac y F. Mendizábal v. T. Tomé y C. G. Neill, F. Carabassa y A. L. Jacobs v. J. M. de Corral y L. M. Williams, A. T. Gooding y V. van Deurs v. R. O. Sheward y A. MacKerrow, P. Vaccarezza v. M. Fisher, R. A. Osborn v. J. Mussini, A. Tessi Seitun v. L. B. Joselevich, B. Loitegui v. E. Meier, A. Maiztegui v. F. A. Mercier, A. E. Dedds y M. Ferrero v. I. Balbiani y R. Galmarini, F. Lezica v. A. D. McCall, R. Stuart y N. Jeans y. W. Faulkner y R. E. Allen, J. C. Lastra y R. Maiono v. R. Alvarez y C. J. Forn.

A las 11.30: E. F. Quillanhanquy y F. Theule v. P. Gasco y E. Sala, A. Rodríguez v. P. Scalabrini Ortiz, A. Rodríguez v. P. Scalabrini Ortiz, Julián y Hugo Wilson v. E. Ghetti y R. Olloa, Héctor Paz v. Isaac Molina, A. Sáenz v. A. González Venzano, A. Beck v. C. E. Featherstone, R. J. Coquet v. R. Saslavsky, R. Leslie v. F. Mendizábal, R. González Bonorino v. W. van Straaten, T. J. Harper y L. González Saavedra v. A. A. Aleu y J. Cattaruzza, C. Grassi Díaz y M. Negri v. R. Cullen Crisol y F. Cajan, S. Tateishi y K. Takhashi v. M. Yamada y S. Hashimoto, J. Balbiani y A. Caimi v. E. Durañona y H. Calvo, F. Isola v. D. Godward, S. de Goeje v. E. Bash.

A las 13.30 — Señorita L. Moss y R. O. Sheward v. Srta. B. Dahlbach y L. P. Groussac; T. Dónovan v. C. J. Forn; W. E. Anderson v. D. J. de Urquiza; J. R. López v. ganador de P. Vaccarezza v. M. Fischer; H. Lowry v. A. R. Pellens; Fco. Vila y A. Croce v. F. de B. Otero y M. Tellechea; Srta. M. Gismondi y G. Caimi v. señorita L. Romero y C. Molina; señorita L Pasqualetti y R Barzi v señorita S. Benítez y C. A. Espina; señorita J. N. Dawson y A. Maffi v. señorita I. Brown y J. B. Adams; Srta. C. Bullrich y R. Cullen Crisol v. señorita M. Williams y G. Douglas Scott; Srta. O. Mealla y A. A. Arzeno v. Srta. M. Machachlan y C. Hoit; señora B. Gietz y K. Bentner v. señorita E. Lozano y P. P. Palleja; Srta. E. Roses y P. Scalabrini Ortiz v. señorita A. Giusti y L. M. Williams; señorita R. C. Prack y J. M. Suárez v. Srta. D. Balli y H. W. Molinari; señora Fuchs y H. Viboud v. Srta. M. R. Filgueira y C. A. Corti Maderna. A las 14.30: Srta. D. Boadle y G. C. Drysdale v. Srta. S. Benedit y E. W. Mills; A. N. Guy v. E. D. Norman; W. van Straaten y E. Louton v. A. J. Bollini y A. Luchetti; Srta. P. Knight y F. Bryans v. Srta. M. Mohr Bell y A. S. Turner; E. D. Anderson v. E. Maurette; L. González Saavedra v. A. Battro; A. González Venzano y R. Chute v. R. Kuhlenschmidt y H. Cattaruzza; O. Brossig v. L. M. Rosa; Srta. N. Sánchez y J. R. Sánchez v. Srta. G. Casado e I. Balbiani; H. Bustos Morón y E. Pereda v. C. M. Holt y H. Hussey; C. Gallegos y A. Goodliffe v. J. Nally y P. Carrigy; señora C. W. de Calvo y H. Calvo v. señorita A. Mihura y E. Mihura; Srta. Correa Morales y J. Lastra v. Srta. A. Gandulfo Martínez y A. Olmedo Zumarán; W. B. Anderson y P. J. Anderson v. A. Maitegui y M. Pacheco; C. R. Winzer v. gandor de Olascoaga v. J. Agustino. A las 15.30: H. M. Paz y G. Capdepont v. G. C. Drysdale y A. E. Bondle; Srta. F. Feilberg y J. A. Gibson v. señora y señor Chamberlin; H. Lowry y G. Douglas Scott v. A. Silveyra y R. López; A. J. Back y R. Rico Peña v. gaandores de Taheuchi y Tachibana v. Nicolini y Serrano; A. W. Mc Cain v. F. Vila; G. Holm y J. Tobías v. R. Cullen Crisol y C. Urquiza; C. E. Gietz y K. Bentner v. F. C. Debuchy y G. Joselevich; J. García Aldazabal y B. H. Guinea; Srtas. Governa y Bulla v. ganadores de Srtas. Silguerira Crespo y Olmedo v. Srtas. R. Carranza y Klappenbach; Srtas. M. Dent y O. Mealla v. señora y Srta. Dónovan. J. R. López y C. Turri v. P. P. Palleja y R. Lozano; J. R. Sánchez y E. Mattozzi v. W. H. Thompson y E. Basch; B. Loitegui y H. Viboud v. D. Godward y R. Sahores; Srta. M. Cowes y R. Stuart v. Srta. A. de Escalada e I. Molina; C. R. Winzer y E. Meier v. S. de Goeje y L. J. Rojas.

MOTOCICLISMO

CLUB MOTOCICLISTA NACIONAL

A la excursión realizada el último domingo a Zárate concurrieron los siguientes aficionados, a los que se les ha computado los siguientes puntos, a los efectos de la clasificación para el premio Estímulo: F. Máspero, A. Urbani, A. Máspero, B. Cavana, H. Borghi, H. Iglesias, J. Garli, L. Marucco, A. Moggio, S. Marchesse, J. Balbi, E. Marchesse, E. Aragnon, N. Maddeo, C. Sassetti, L. Cassoulet, J. Rodil, L. Cassoulet (hijo), L. Fusinato, con 5 puntos, y V. Trasino, G. Saunders, H. Olive, M. Hardy, H. Cavana, A. Gerli, C. Tedeschi, J. Rettes, R. Caravelli, A. Tersari, J. Lecona, A. Pretile, H. Buzzo, H. anglas, A. Bonavera y E. Nagere con 4 puntos.

ATLETISMO

CLUB DE GIMNASIA Y ESGRIMA

Hoy, a las 17.30 tendrá lugar en el local central de esta institución una fiesta atlética en honor del señor Nedo Nadi, realizándose con este motivo el siguiente programa:

Encuentro de lucha greco-romana, asalto de florete, asalto de palo, asalto de espada, ejercicio de Gimnasia en aparatos, levantamientos de pesas, asalto de sable, asalto de box.

CLUB ATLETICO OBRAS SANITARIAS DE LA NACION

Con motivo del cuarto aniversario de la fundación de este club se realizará el domingo próximo en su campo de deportes sito en la calle Blandengues 3495 (Núñez), un torneo atlético de acuerdo con el siguiente programa:

Carrera llana de 100 metros, salto en largo sin impulso, lanzamiento de la bala, carrera llana de 200 metros, lanzamiento del disco, salto en alto con impulso, carrera de postas 1600 metros, por equipo sde cuatro corredores en 400 metros cada uno; este premio está actualmente en posesión del equipo del Establecimiento Recoleta; lanzamiento de la jabalina (libre), carreras de embolsados, salto en largo con impulso, carrera llana de 400 metros, salto con garrocha, cinchada (un equipo de la Sección Técnica y un equipo de la Sección Administrativa), carreras de vallas, 100 metros.

COLOMBOFILA

FEDERACION COLOMBOFILA ARGENTINA

En el local Viamonte 1380, celebrará hoy a las 19.30 reunión el consejo federal de la Federación Colombófila Argentina con objeto de tratar los siguientes asuntos:

Proclamación de los resultados del concurso intersocial de Pehuajó realizado el día 24 de abril último; concursos intersociales a realizarse en el corriente año; designación de convoyeur oficial; asuntos varios.

ARTE • TEATROS • CINEMATOGRAFIA

"Juvenilia" en el Politeama

Miguel Cané volcó en su vieja novela "Juvenilia", todos los recuerdos de sus años de estudiante. Su obra era a manera de un diario donde estampara impresiones dejando en sus páginas muchos retratos vigorosos de compañeros y profesores intercalado todo con episodios de la alegre y bulliciosa vida estudiantil. Pedro Pico y Raúl Casariego han sacado de la quietud de las bibliotecas el libro del galano y pulcro escritor y sobre algunos de sus episodios y personajes han concebido esta "Juvenilia", que anoche conocimos en el Politeama interpretado por las huestes que capitanea Casaux.

Son meros episodios de vida estudiantil; ardides, bromas, pequeños amoríos y una que otra nota patética como el final del segundo acto en que muere en escena el rector del colegio nacional, en cuyo internado se desarrolla la acción.

"Juvenilia" tiene su marcado sabor de cosa arcaica. Anoche había en el Politeama muchas cabezas blancas que habrán sonreído ante aquellas ocurrencias estudiantiles que talvez ellos tuvieran en su lejana juventud.

En "Juvenilia" falta teatralidad, asunto que se suple con pequeñas escenas que se desligan unas de otras y que no tienen más punto de unión que el lugar en que se desarrollan y los personajes que en ella intervienen.

Con todo, como los personajes son simpáticos y están trazados en sus rasgos puramente altruistas "Juvenilia" gusta con su placidez de producción sana.

Los intérpretes estuvieron apenas pasables. Se notaba una evidente falta de ensayos o un temor que los cohibía. Casaux no convence mayormente en su personaje cómico de Galerón.

El actor se repite en sus anteriores creaciones y esta vez tiene en su desventaja el no ser el suyo uno de esos papeles escritos para lucimiento de una figura del elenco. Aquí debe defenderse a fuerza de recursos propios que no siempre le resultan eficaces.

Serrano bien caracterizado pero poco seguro en los recitados, en que abunda su rol. Su cuerda es otra. Bouhier, como siempre, en su tesitura monocorde.

Los demás discretos.

Al final agradeció los aplausos el doctor Pico. La presentación buena.

R. B.

Una mudanza

La "troupe" de arte nativo que dirige el maestro Chazarreta y que actuara hasta ahora en el Politeama han cambiado de ubicación.

Se han mudado al Excelsior, donde, desde anoche y por muy pocos días, hasta el jueves, se les aplaudirá. Después se irán a La Plata y seguirán una jira por el interior. Van consagrados por el éxito metropolitano conquistado después de muchas peripecias. Y como nuestro público los ha aplaudido tanto no es difícil que vuelvan.

Narcisín reaparece

Es el acontecimiento del día. El pequeño gran actor que llevaba una temporadita de reparador descanso reinicia esta noche sus actividades teatrales. Vuelve el mimado del público al escenario de sus ruidosos éxitos, la Comedia, donde su diminuta figura ha tenido el privilegio de eclipsar muchos soles y estrellas, y donde el público lo ha consagrado uno de sus favoritos.

La reaparición se efectuará en la última sección de la noche con el estreno del melodrama de Estevánez y Vergara (léase Escobar y Viérgol) "El chico del Far West", escrito expresamente para Narcisín y en el cual éste hace de cow-boy.

Se estrenarán decoraciones de Lanzillotti.

"Flor de durazno"

La novela de Martínez Zuviría "Flor de durazno", que después de su popularidad en el libro se aplaudió en el cinematógrafo, será conocida mañana en el Florida, en su versión teatral hecha por el mismo autor.

Estreno postergado

Muiño y Alippi no estrenarán hoy como se había dicho. Se calcula que las obras en cartel pueden defenderse estos días—contado el feriado del jueves—y entonces se ha pensado que lo más prudente es esperar.

Ahora se anuncia para el viernes "Argentinos en Madrid", pieza cómica de autor desconocido que merece mucha fe a Alippi que sabe tener acertadas felices.

Notas madrileñas

Madrid, abril de 1921.

Después de los rusos y de los vieneses vienen las suecos a exhibirnos las características de su arte coreográfico. Tienen que luchar con la falta de ambiente ya que el teatro de pueblo tiene una tradición demasiado peculiar para que su público habitual pueda adaptarse repentinamente a modalidades artísticas tan lejanas de las suyas.

Desde luego juzgamos los bailables más interesantes los que reflejan el alma popular escandinava. "La noche de San Juan", baile de Berlín, con música de Alfven, y "Las vírgenes locas", de Kurt Attenberg, con música del mismo, basta sobre aires populares.

Es "La noche de San Juan" una serie de escenas de la legendaria madrugada de tan semejante significación mística en todos los países. Las tonalidades de verde intenso de la decoración armonizan de modo perfecto con los abigarrados trajes y la música ingenua, henchida de expensión campesina. A trechos se mezclan en la alegría general ciertos dejos de melancolía, que hacen más brillante la vuelta al regocijo desbordado. La danza es en este bailable más importante que en los demás y algunas figuras y pasos tienen notable semejanza con otros de las provincias del norte de España.

"Las vírgenes locas" es una interesante interpretación popular de la parábola evangélica, llena de un encanto rústico e infantil. Las colaboraciones de los pintorescos trajes son de un singular atractivo, y las franjas alternadas de los dos colores, combinadas con el alto sombrero negro, producen una extraordinaria longitud en la silueta, muy fina y elegante.

El intento de escenificar los cuadros del Greco es uno de los más audaces de que puede envanecerse el arte contemporáneo. Desde luego, es plausible la sobriedad de la mímica, que resulta, mejor que un baile, una serie de cuadros que se suceden con transiciones suaves, que excluyen la extrañeza que en un escenario podría causar la encarnación de algunos tipos que se recuerdan con exactitud en su representación pictórica. El maestro Ingelbrecht, que dirige la orquesta, ha compuesto una partitura que no difiere del sombrío carácter de la escena, y en la cual creemos ver alguna influencia del estilo sinfónico de Ricardo Strauss.

En el Infanta Isabel, se ha estrenado un arreglo del alemán, efectuado por el aplaudido autor de "¡Qué amigas tienes Benita!", don Pablo Perellada y L. Isabac, titulado "El doctor Fraile Calzado".

Paco Alarcón es un hombre de gracia inagotable. Quien lo dude — si es que hay todavía quien lo dude — que le vea hacer de un papel insignificante en "El doctor Fraile Calzado" una creación que se basta y se sobra para que la comedia nos parezca maravillosa o punto menos.

A su lado se batieron bravamente Juanita Manso, que acertó al componer un difícil embolado; Pierrat, "dando la cara" en una escena que bordea el ridículo; Sepúlveda toreando "otro torito" de difícil lidia; Calle, con cierto deje catalán, pero muy seguro de simismo, y la señorita Jiménez, encantadora en sus figuraciones de celos mal reprimidos.

Van de propósito los méritos de los intérpretes antes que los de la comedia por que así se debe a la justicia. La comedia, aunque graciosa y movida, es de gracia antigua y acaso no resistiera una interpretación deficiente. En el Infanta Isabel puede hacerse centenaria sin forzar demasiado "las reclamas".

Para terminar, una pequeña noticia: "Sobre el amor de los hombres" es el título de una obra dramática en dos actos de ambiente andaluz, que ha leído el señor Vidal a los artistas del Coliseo Imperial y que se estrenará en breve.

X. Y. Z.

Vittone y Pomar estrenarán mañana

En la Opera estrenarán mañana miércoles el sainete de Schaeffer Gallo y Ballesteros "El crimen político" que se ha venido ensayando con esmero.

Veremos si esta vez tienen más suerte Vittone y Pomar.

La Berutti reaparece

Inés Berutti reaparece esta noche en el Avenida con la reposición de la exitosa opereta de Strauss "El último vals".

Doble espectáculo en el Nuevo

En el Nuevo habrá hoy dos funciones. Por la tarde, en vermouth popular se recurre a "El comediante".

Por la noche en función de moda a beneficio del Orfelinato Francés se "reprisará" la comedia francesa de Croiset "El corazón manda", en que Vilches interpretara el rol de Roberto Sebaltier y la Heredia el de Elena de Mirau Charville.

Habló y dijo:

"Como español, como madrileño y como hijo del pueblo, tengo veneración por mis antepasados de 1808, y este recuerdo me hace ver con un poco de desconfianza las relaciones de España con las naciones amigas".

Bueno. Esto que se ha leído, es el parecer del galán de la compañía Vilches, A. Maximino, respecto de la gloriosa fecha que ayer festejó la madre patria; y, como se puede notar fácilmnete, este actor hace mejor de galán joven que de "pensador".

Allá como aquí

El viernes último, la compañía Alba-Bonafé ha estrenado en el teatro del Centro, de Madrid, la comedia de los Quintero "Ramo de locura", que aquí viene obteniendo tanto éxito en el Victoria, interpretada por los elementos que capitanean la Astort e Isbert.

Estreno de "Il Piccolo Marat", de Mascagni

Roma, mayo 3. (A. Havas) — En el teatro Constanzi, el conocido compositor señor Mascagni estrenó su ópera "Il Piccolo Marat", obteniendo un clamoroso éxito.

Al finalizar el primer acto, fué llamado a escena ocho veces.

Roma, mayo 3. (A. Havas) — El segundo acto de la ópera del señor Mascagni, "Il Piccolo Marat", provocó un gran entusiasmo.

El autor fué llamado al palco escénico catorce veces y el público, de pie, le tributó una estruendosa ovación.

El tercer acto confirmó el éxito de la obra.

El señor Mascagni y los intérpretes fueron aplaudidos repetidas veces y llamados al proscenio quince.

TEATRO OPERA
VITTONE - POMAR
A las 18 y a las 23:
EL DESCONOCIDO
A las 21
PALOMAS Y GAVILANES
A las 22: El Circo Arenas
Platea, $ 1.20 sección

TRAPICHE
EL MEJOR VINO DE MESA

::ARGENTINO::
Compañía Parravicini
Temporada 1921
A las 21: Cartas Viejas
Sindicato Treifist
Platea, $ 2.50

DE LOS TEATROS DE PARIS

Mlle. Myro, del Casino de París

BUENOS AIRES
Compañía MUIÑO - ALIPPI
A las 18, 21 y 23:
La Isla de Don Quijote
A las 22:
PANORAMA NACIONAL
Platea, $ 1 por sección

Sofía del Campo de Aldunate

Después de la magnífica impresión que causara en su primera audición la distinguida cantante chilena, que se verificó en el Odeón el sábado último, no dudamos que el segundo recital de la señora del Campo de Aldunate tendrá toda la resonancia de un acontecimiento social y artístico.

En efecto, el arte de la distinguida dama chilena es vivamente comentado en todos nuestros círculos. No podemos menos de reconocer que su arte exquisito convenció a los exigentes.

El viernes próximo tendrá lugar su segunda representación en la sala del Odeón, a la cual, a juzgar por la demanda de localidades, asistirá una concurrencia extraordinaria.

Por el Marconi

Por indisposición del barítono Ezeiza no se realizó ayer en el Marconi la reprise de "La duquesa del Bal Tabarín".

Hoy se pondrá en escena.

Una orquesta

En el Majestic se presentará hoy la orquesta típica "La Argentina", que ejecuta un repertorio humorístico, tocado y bailado.

El "Sindicato" del Argentino

"Sindicato Treifist" ha llegado en el Argentino a un mes de representaciones, marcando en total una cantidad media superior a dos mil pesos que es más o menos el porcentaje que rindiese el año pasado "Melgarejo".

Este balance mensual permite augurar que el "Sindicato" seguirá triunfal hasta muy avanzada la temporada de Parravicini, si acaso no llegara a monopolizarla toda como "Melgarejo".

TEATRO MARCONI
Empresa arrendataria Miguel Gea y Ca.
U. T. 2056, Mitre
Rivadavia 2330 — Buenos Aires
Compañía de operetas y zarzuelas españolas
PADILLA - REYES - AIDA ARCE
HOY, A LAS 21:
La duquesa del Bal Tabarín
(con el baile de la Araña)
Platea, $ 2.50

Coliseo

"DONDE NACIO EL AMOR"

¿Qué es lo quo los libretistas y el señor Kucneke se propusieron al planear y construir ese singular armatoste que han bautizado con tan romantino título? El comienzo del primer acto hace suponer que lo que ellos pretendieron fué una estilización de la antigua ópera bufa y los primeros números son bastantes felices y armonizan con personajes decorativos y ambiente; pero desde la llegada de la pintoresca y bizarra farándola de pintores, todo aquello se convierte en una especie de cambalache musical que condimenta escenas de interminables couplets que duran un cuarto de hora y disquisiciones filosóficas en ritmos de 3 por 4 o de 2 por 2. Para colmo, una instrumentación profusa, en la que los cobres no tienen nunca misión de hacer armonías, sino contracantos, cantos e imitaciones fatiga el oído, y así los cornos se hacen obsesionantes en su constante sonar desde el principio al fin.

Los intérpretes cumplieron muy bien su fatigosa misión, y especialmente la señorita Milovich, magnífica de voz y de plástica, y realmente expresiva; excelentes las señoritas Delorm; Tiersch está un poco monótono por el abuso de los mismos recursos cómicos; correctos los señores Schroer y Nuntz. El maestro Gutman fué el eximio director de siempre.

La dirección técnica y artística deja bastante que desear, pues sólo a ella puede atribuirse el mal aprovechamiento de los decorados y de la luz, la falta de tacto en la elección de esta obra, y ya en esto trance no haberla podado como era necesario. El horizonte mal colocado y mal colocados también los "decoupee" y la iluminación del interior puesta entre las primeras quintas y el "decoupee" en vez de estar en las últimas hicieron que todos los efectos de luz fallaran y fueran equivocados como fué también equivocado el manejo de la "ribalta".

Hay tantas operetas en el repertorio que pueden interesar realmente al público que comprende alemán como al que lo ignora, por ejemplo, "El último vals" y "Hada de carnaval", etc., y las clásicas como "El conde de Luxemburgo", que realmente es inexplicable que se pierda tiempo en montar obras que no justifican ni un éxito anterior y carecen de todo atractivo para cualquier público.

Las obras oportunistas

Es muy raro que nos llegue un primero de mayo sin que veamos de nuevo en escena, más o menos bien encarnada, la colosal figura del "Juan José", que creara para la inmortalidad el talento de aquel dramaturgo español que se llamó Joaquín Dicenta.

Y ocurre que, a veces, lo que se utiliza para un día determinado, puede servir para varios. Tal es lo que ocurre en el Mayo.

Mancha sigue haciendo el "Juan José", que promete varias representaciones más, al extremo de que se ha postergado el estreno de "Ki Ki", para el martes próximo.

Victoria

El jueves, con motivo de la festividad del día, habrá tres funciones en el Victoria.

En la matinée y nocturna se repetirá "Ramo de locura", de los Quintero, que se ha adueñado del cartel. En vermouth exhumarán "La señorita Trevelez", de Carlos Arniches, que fuera estrenada en el Lara de Madrid por el primer actor Isbert.

Conciertos

ASOCIACION WAGNERIANA. — Interesante concierto el de anoche, por las tres primeras audiciones que figuraban en el programa, como por los eximios instrumentistas que tomaron parte en él.

Bruno Bandini y Luis V. Ochoa, dos artistas inteligentes, nos dieron a conocer la Sonata op. 23 del compositor italiano Balilla Protella, para flauta y armonium, obra bien construída, pero de ritmo monótono y de ideas anémicas, sin ninguna belleza y sin novedad; poco o nada tenía que decir el autor cuando la escribió; a no ser su excelente interpretación y la novedad, para el público, de la unión de esos dos instrumentos, difícilmente hubiera sido soportable.

Angel Mazzei y Augusto Sebastiani, aplaudidos concertistas de flauta y arpa, ejecutaron una Sonatina del compositor francés B. E. Inghelbrecht, obra que pertenece al posdebussysmo, la imitación de un arte inimitable; los primeros compases, con ese carácter pastoril, son agradables, pero la contínua repetición de temas diminutos, de efectos siempre iguales, cansan en extremo. Si toda la obra de este autor es de igual mérito, dudamos mucho que haga carrera. Ambos concertistas se desempeñaron con arte, consiguiendo, en parte, salvar la obra. El señor Sebastiani ejecutó "Impromptu" de Roussel y "Jardín Monillé" de Jacques de la Presle, dos bellas obras vertidas con maestría.

Baudini y Jorge C. Fanelli, ejecutaron una Elegía para viola y piano del joven compositor dálmata Berto Peric, en la que se notan bellas cualidades musicales y técnicas, aunque algo de improvisación que no poco mérito resta a la obra. Es un error dejarse llevar por la facilidad, pues la música de cámara exige mayor trabajo constructivo. A pesar de todo, vése fácilmente que el maestro Peric es un músico de talento.

El concierto finalizó con el delicioso y fresco Trío op. 14 de Mozart, para clarinete, viola y piano, a cargo de Roque Spátola, Bruno Baudini y Jorge C. Fanelli, que se desempeñaron con singular acierto. **Después de la aridez y sequedad de las obras de Pratella e Inghelbrecht, forzosamente modernistas,** vale decir sin la expontaneidad y sinceridad de un Debubussy o de un Ravel, el viejo Mozart encantó al auditorio con su ingenua y fluida inspiración. Casi siglo y medio tiene ese Trío ¿qué será dentro de cien años de la Sonata y de la Sonatina?

GUILLERMO BACKAUS — Teatro Coliseo, el miércoles 4 de mayo, a las 17.15. Recital de piano: Sonata Apasionada op. 57 de Beethoven, obras de Schumann, Brahms y Chopin.

ERICH SORANTIN — Salón Teatro, Cangallo 1362, el miércoles 4 de mayo, a las 17.15. Audición de violín: Sonata en re mayor de Schubert, Concierto en fa de Ernst, piezas de Sorantin, Chopin, Kreisler y Sarasate.

SAINZ DE LA MAZA — Teatro Odeón, el jueves 5 de mayo, a las 17.15. Concierto de guitarra: Handel, Bach, Schumann, Mendelssohn, Sor, Coste, Falls, Granados, Sainz de la Maza y Albéniz.

SOFIA DEL CAMPO DE ALDUNATE — En el Odeón, el viernes 6 de mayo, a las 21.15. Recital de canto.

SOCIEDAD ARGENTINA DE MUSICA DE CAMARA Y SINFONICA— Prince Georg's Hall, Sarmiento 1230, el viernes 6 de mayo, a las 21.15. Concierto sinfónico dirigido por Humberto Peric, solista Bruno Bandini; Smetana, Glazounow, Mendelssohn y Peric.

SOCIEDAD NACIONAL DE MUSICA. — En su última asamblea la Sociedad Nacional de Música ha resuelto realizar, en adelante, sus conciertos en dos series durante los meses de mayo, octubre y noviembre, respectivamente, así como celebrar audiciones extraordinarias consagradas a la música íbero-americana. Durante el presente año se celebrarán dos de esta clase dedicadas a la música brasileña y chilena.

Han ingresado a esta sociedad en calidad de socios activos los compositores señorita Monserrat Capmany, señores Andrés Caos, Abel Rufino y Raúl H. Espoile.

En los conciertos ordinarios del año se ejecutarán por primera vez obras de los señores Alberto Williams, Julián Aguirre, Andrés Gaos, Floro M. Ugarte, José Gil, Felipe Boero, Carlos Pedrell, Celestino Piaggio, Monserrat Capmany, José André, Raúl H. Espoile, Abel Rufino, César A. Stiattesi, José Torre Bertrucci, Joaquín Cortés López, Athos Palma, Alberto Machado, Ricardo Rodríguez y composiciones de los señores Pascual De Rogatis, Ernesto Drangosch, Constantino Gaito, Josué T. Wilkes, José Martín Colombo y Vicente Forte.

Todas estas producciones serán interpretadas por prestigiosos cantantes e instrumentistas quienes prestan gentilmente su valioso concurso para la difusión de la música argentina.

CONCIERTOS SACROS. — En el templo de San Carlos se celebrarán los días jueves 5, sábado 7 y domingo 8 del corriente a las 15 horas, los conciertos de órgano **organizados por los padres salesianos que dirigen las solemnidades de aquel templo. Dichos conciertos están a cargo del** maestro Ulises Mathey, primer organista de la basílica de la Santa Casa de Loreto y renombrado concertista de música sagrada.

GALERIA CINEMATOGRAFICA DE "LA EPOCA"

Ellen Ritcher, estrella cinematográfica, protagonista de la notabilísima película "El verdugo de Londres o María Tudor"

Cinematografía

Películas que obtienen éxito

Se siguen exhibiendo con un éxito siempre creciente en nuestros principales cines "Don César de Bazán", "Sander, el justiciero" y "Trabajo". Esta última producción ha despertado tanto interés que el público pide con insistencia que se pasen dos libros por noche en lugar de uno como se ha estado haciendo.

Notas interesantes

Haciendo referencia a una noticia publicada hace poco anunciando el famoso contrato que había efectuado la casa Max Glücksmann con el First National Circuit, podemos agregar ahora que el primer embarque de estas películas ya ha llegado a nuestro puerto, y muy en breve serán exhibidas en privado para luego ser estrenadas en el Grand Splendid y Palace Theatre.

En esta primera remesa figuran los siguientes films: La obra maestra del granmetteur-en-scéne David W. Griffith; una notable novela de amor y aventuras titulada "Flor de almendro", de la que son intérpretes principales los grandes actores Richard Barthelmess y Creighton Hale y la bella y simpática actriz Clarinne Seymour.

"Duro... y a la cabeza", notable película de la que es protagonista la célebre nadadora americana Annette Kellerman.

Una bonita comedia dramática interpretada por la bella Constance Talmadge, titulada "Curvas peligrosas", en la que esta célebre actriz hace derroche de arte y espiritualidad.

La película "Odio que acaba en amor", interpretada por la mujer más bella de Nueva York, Catherine Mc. Donald, quien es secundada por el gran actor Tomás Meighan.

Sylvia Breamer y Rosemary Theby, son las felices intérpretes de "Lo invisible", notable comedia dramática muy bien llevada.

Y por último, citaremos la película "Contra viento y marea", interpretada por la conocida y simpática actriz Norma Talmadge.

En otra oportunidad citaremos detalladamente los demás films adquiridos por la empresa citada, y, como ya hemos dicho, ha sido una de las más valiosas adquisiciones que hasta la fecha se han hecho en lo que a cinematografía se refiere.

COLON

Concesionario Camilo Bonetti. — Gran compañía lírica. Empresa Camilo Bonetti y Cía. — Temporada oficial de 1921. Con el concurso del maestro Arturo Nikisch para los conciertos sinfónicos. Habiéndose agotado las localidades para las matinées de domingos y días feriados, se avisa al público que está abierto el abono a las matinées vespertinas de los miércoles a las 17 (5 p. m.), para 10 funciones líricas entre las mejores de la temporada, y dos conciertos sinfónicos, dirigidos por el maestro Arturo Nikisch, a los siguientes precios: Palcos bajos y balcón, sin entradas, 470 $; id altos, sin entradas, 325; id de cazuela, sin entradas, 221; id de galería, sin entradas, 85; id baignoire, sin entradas, 325; tertulia de platea con entrada, 94; id id cazuela, con entrada, primera fila, 65; id id cazuela, con entrada, otras filas, 57; id alta, con entrada, primera fila, 57; id id con entrada, otras filas, 46; galería alta, con entrada, 33.

Nota. — A estos precios debe agregarse para las localidades de un valor de cinco pesos o mayor, el impuesto de 10 o|o establecido en la Ordenanza Municipal del 6 de enero de 1920, pagadero en dos cuotas, la primera en el acto de subscribirse en la secretaría del teatro, y la segunda a la llegada de la compañía.—La empresa.

Películas interesantes

"La Montañesa", intérprete principal: Pearl White. Colaboradores: Corliss Giles, Richard C. Travers, George Barnum, Warren Richmond, John W. Dillon, J. Thorton Baston y Charles Graham.

Argumento: La montañesa ha vivido siempre en la sierra, entre leñadores y gente de rompe y rasga y bajo la protección del rifle y la certera puntería del padre. Pero éste cae de un balazo que le descerraja cierto muchacho llamado Bud Sellers, y la montañesa tiene que encargarse de llevar, río abajo y sobre una almadía, la madera que el padre ha vendido en el pueblo inmediato. Al regreso, con el dinero encima, la Montañesa es asaltada por unos bandidos, **pero gracias a su presencia de espíritu, a sus sonoras bofetadas y a la ayuda de Sellers y de otros que tienen interés más o menos amoroso en la jóven, vuelve a su domicilio sin haber perdido los dólares,** pero se encuentra con que el padre ha muerto. Esto la hace más arisca y parece que se quedará para vestir santos cuando una aventura trágica la hecha en brazos del más simpático de sus adoradores.

V. V.

El programa de hoy

PALACE THEATRE. — Corrientes 757. — El cinematógrafo de moda. El mejor programa. — Hoy, tarde y noche: El precio del aplauso, El viaje al azar, Atlas 477.

GRAND SPLENDID THEATRE. — Santa Fe 1860. — La más aristocrática sala de Sud América. Afamada orquesta. Hoy, La risa del payaso; El precio del aplauso; Revista Pathe, Atlas 477; El Grand National de Londres.

CAPITOL THEATRE. — Santa Fe 1848. — El pastorcito; La huerfanita; Trabajo.

SELECT — Suipacha 482. — Hoy: Gran Derby Nacional de Londres.

EMPIRE THEATRE. — Corrientes y Maipú. — Teatro de moda. La mejor orquesta. — Exito de la "troupe" de bailes rusos. Nuevas creaciones cómicas por Duarte.

SELECT LAVALLE. — Lavalle 921. — Aprendiendo a vivir; La patria ante todo; El valle de los gigantes; Arizona; La magia del sotano.

TEATRO PRINCESA. — Suipacha 460. — Hoy, en cine continuado, desde las 11 hasta las 24 horas, grandes estrenos. — Un esposo por correo; A merced de los hombres; La madre tierra.

GENERAL BELGRANO. — Cabildo 2165. — El Gran National de Londres.

ELECTRIC PALACE. — Lavalle 836. — La magia del sotano; Vivo o muerto; El cordo mudo.

ETOILE PALACE. — Corrientes 2759. — La campana de la muerte; El caballero Tahur; Vivo o muerto; Más vale maña que fuerza.

SMART PALACE. — Corrientes 1279. — El brillante imperial; Filantropía humilde.

PETIT SPLENDID. — Libertad 976. — Trabajo.

SELECT BUEN ORDEN. — Bernardo de Irigoyen 1521. — Hoy, tarde y noche: El tren de los 10 millones; Los 15 abriles; La risa del payaso; El elefante color rosa.

CINE MIGNON. — Sarmiento 2433. — Sander, el justiciero; El precio de un error; Una novia por correo.

CINE ELITE. — Cabildo 2242 (Belgrano). — Variado programa.

CRYSTAL PALACE. — Corrientes 1550. — Los enmascarados; La flor de la edad; Los esclavos de Carolina.

GAUMONT THEATRE. — Rivadavia 1635 — Variado programa.

IMPERIAL CINE. — Cangallo 771. — Selectas audiciones por E. Bonaguri. Hoy: A milla por minuto; El archivo de la infamia.

EXCELSIOR. — Corrientes 2231. — Cine y variedades para familias. Todos los días a las 16 y a las 20.30: grandes éxitos de toda la compañía de variedades: María Santa Cruz, Roberto Firpo y su orquesta, Bullen, Palmira de Valencia.

CINE TEATRO GENERAL ROCA. — Pavón 46, Avellaneda. — Hoy, tarde y noche: Variado programa.

CINE MODERNO. — Corrientes 980. — Variado programa con estrenos.

PETIT COLON. — Córdoba 2930. — Variado programa.

PORTEÑO. — Corrientes 856. — Variedades y cine para familias.

TEATRO SOLEIL. — Corrientes 3150. — Variado programa con estrenos.

CINE BOLIVAR. — Bolívar 1052. — Variado programa con estrenos.

CINE COLON DE FLORES. — Nazca 456. — Todos los días, novedades con estrenos.

CINE-TEATRO PARIS. — Rivadavia número 8038-42 (Vélez Sarsfield). — Todos los días, variado programa.

REAL CINE. — Esmeralda 452. — Hoy: Variado programa con estrenos.

CINE PARK (Plaza Italia). — Hoy: Variado programa con estrenos.

THE AMERICAN PALACE. — Córdoba y Callao. — Variado programa.

EXCURSIONES AL REAL DE SAN CARLOS. — Todas las noches, inclusive domingos y festivos, a las 21, el vapor Flecha saldrá de la Dársena Sur (galpón 1) para el Real de San Carlos regresando a Buenos Aires a las 0.30. Precio de la excursión, 5 $. Entrada a los salones, 1 $. La cédula de identidad o libreta de enrolamiento son indispensables.

Dr. BACA
Jefe del servicio de piel y sífilis del Hospital J. A. Fernández.
Ultramicroscopia
Consultas: de 14 a 18, excepto los jueves
Calle Río Bamba 1157

EL TERRORISMO EN ITALIA

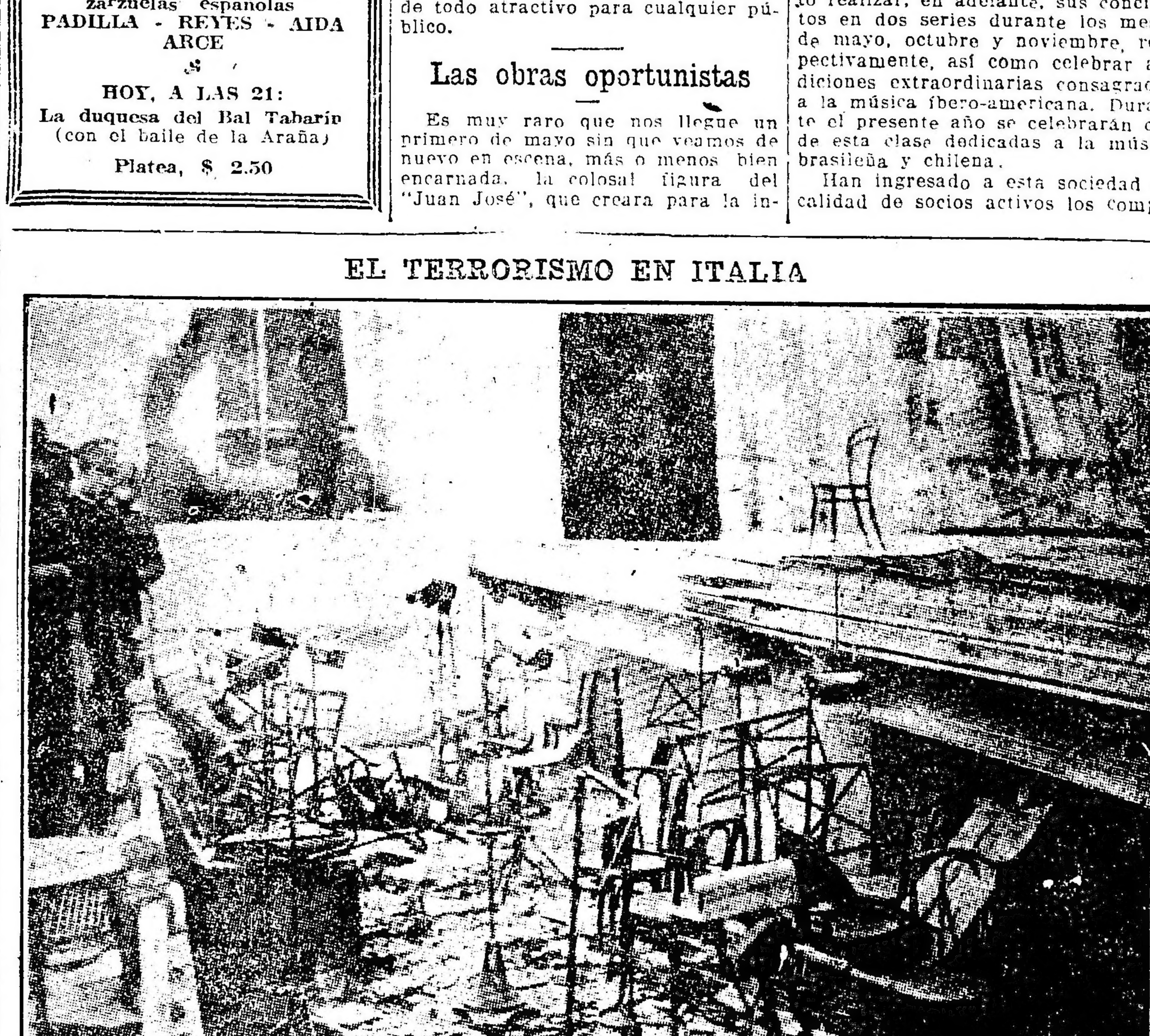

Estado en que quedó el sitial de la orquesta y parte del escenario del teatro Diana, de Milán, de resultas de la explosión de la bomba de dinamita arrojada allí por elementos extremistas, hecho que es ya del público dominio

CARRERAS DE CABALLOS

HIPODROMO ARGENTINO

LA REUNION DEL JUEVES

BREVES COMENTARIOS

La reunión del jueves cuenta con la base del premio Otoño, clásico que ha despertado gran expectativa entre los aficionados por la clase de elementos que se pondrán a las órdenes del starter y porque el programa, en general, es de aquellos a los que nada tiene que pedir el más exigente de los catedráticos.

En todas las pruebas hay número abundante de inscripciones y en las de productos tendrán ocasión de "palpitarla" los que gustan de jugar a los dividendos de proporciones, pues pueden producirse en esta oportunidad.

Hay también elementos de positivo valer en los handicaps y animales que reaparecen después de larga ausencia de las pistas, como Hermann Goos, Utrecht, etc.

La primera de la tarde cuenta con 18 yeguas anotadas, las que se disputarán el premio Fripón sobre 1600 metros de distancia, pero a pesar de lo numeroso del lote sobresalen del conjunto Fiducia, Babá, Chabelska y Telodiró de acuerdo con la lógica.

Fiducia pasa por buen momento y como lleva menos peso que en su anterior presentación y a la mayoría de sus rivales ya las ha dominado, puede seguir la serie que lleva iniciada.

Babá, por su segundo puesto de Marchioness II, es la enemiga de la pupila de la Petite Ecurie y la encargada de vencerla al menor desfallecimiento.

Chabelska va en tren de progresos y dada la ventaja que recibe en el peso puede cruzar el disco en ganancia.

Telodiró cuenta también con decididos partidarios por lo bien que se conduce en sus ejercicios.

Cordiale, Frentina, Cara Sucia e Irredenta, completan el lote de las que tienen chance en el encuentro.

Serenísima, Es Así, Latita y Poderosa son las que se destacan en primer término en el premio Dijital, para potrancas que todavía no han conseguido su primera victoria.

Serenísima no fué presentada el domingo porque en el stud Talismán creyeron que era más favorable para su pupila la prueba que nos ocupa. Como ha seguido bien después de su debut será muy difícil que la derroten sus enemigas.

Es Así, Latita y Poderosa, llevan muchas probabilidades de vencer a la favorita si ésta sufre el más leve inconveniente durante el desarrollo de la prueba, pues el estado que lucen es inmejorable.

Después de las citadas están Epater, Bendición, Cábula y Coqueta que ya han corrido discretamente en compromisos anteriores.

Cuscuta, que contó con bastante opinión al debutar, es la sorpresa que puede producirse.

Serranillo, que no fué de la partida en el clásico La Madrid, debutará en la de potrillos perdedores y teniendo en cuenta sus ejercicios y la garantía que son para el público los colores que defiende, contará con la mayoría de los boletos.

El hijo de Your Majesty y La Niña debe recorrer en un cánter los 1100 metros de la prueba.

Agüeros que hizo una carrera honorable al iniciarse en la lucha es el enemigo del favorito, el que lleva la ventaja de conocer el medio en que actúa.

Don Lauro es un debutante que cuenta con buenos ejercicios y al que su ecurie cree un producto de positivo mérito. Puede ser el ganador.

Paso Doble, Gato XII y Musulmán, son candidatos que deben ser tenidos en cuenta.

Royal Pigall
Corrientes 825.—U. T. 863 (Riv.)
EL CABARET DE MODA
Salones reservados. 20 bailarinas nuevas de tangos, two steps, matchiches, etc. Orquesta típica criolla del popular maestro Fransisco Canaro. — Orquesta norteamericana de Antonio Margalet y pianista Frederichson.
Todas las noches: De las 18 a las 20: "Aperitivo tango". — De las 0.30 a las 4 a. m.: "Champagne tango".

Como lance Chargs, que en privado anda una enormidad.

En el premio Saint Emilión han de estar las preferencias de la mayoría por Winged, que tiene una corrida excelente y por Sorgo, que en tan magistral estilo se impuso en la pasada reunión dejando la impresión de que fué falsa su anterior carrera.

El hijo de Larrea debe en esta oportunidad vencer nuevamente a los rivales que le salgan al encuentro.

El Conde es el principal enemigo de Sorgo, pues ha seguido bien después de su segundo puesto a escasa distancia de Turundel y la distancia es la que mejor se adapta a sus medios.

Winged que será presentado, dará lugar a que la mayoría de sus adversarios traten de "dispararle" pues ya se sabe que es un caballo clásico el hijo de Diamond Jubilée y que cuenta con buenos ejercicios.

Roldán, que acaba de imponerse en buen tiempo en una prueba numerosa, es candidato a salir triunfante nuevamente.

Apoliyao, es el que si tiene suerte, repartirá un buen sport a sus partidarios.

El clásico Otoño será, sin duda, una de las pruebas más interesantes del programa y la presencia de algunos campeones que gozan de bien ganado prestigio, dará a la carrera todos los atractivos que puede tener un clásico de la importancia del citado.

Moloch, que reapareció obteniendo una espléndida victoria, será, con razón, el candidato elegido por la mayoría como favorito de la carrera. Ni los años, ni la campaña continuada han hecho mella alguna en el excelente hijo de Diamond Jubilée que anota en su haber triunfos extraordinarios en distancias diametralmente opuestas, dando pruebas de sus colosales ligerezas y de sus condiciones para atacar en la recta después de haber recorrido cualquier tiro.

Viene el hermano de Mustafá y Melik a disputar esta carrera en la plenitud de sus facultades y como le harán sus enemigos un tren severo, aumenta su chance con ese motivo y es muy probable que el defensor del stud Iceache, agregue otra victoria a las muchas que lleva conquistadas.

Moloch venció en este mismo premio el año anterior a General Brusiloff en un tiempo record y puede repetir la hazaña, haciendo otro tanto con Gaulois y demás concurrentes.

Gaulois, el ganador del Gran Premio Nacional de 1920, es el más serio rival de Moloch. Aunque su victoria sobre Port Flip en la reunión del domingo nada significa turfísticamente hablando, ella sirve para demostrar que está en la plenitud de su forma y que será un serio rival, repetimos, del preferido de la opinión.

El hijo de Cyllene si consigue que no lo peleen en la vanguardia, ha de defender sus posiciones al final como corresponde a un campeón que ostenta en su foja de servicios la prueba más importante del turf argentino.

Respecto a Fair Play y Calderón debemos ser parcos en el comentario. Si bien el hijo de Your Majesty y el pensionista de Naciano Moreno andan en sus trabajos privados en forma excelente y de acuerdo con su historia deben ser considerados enemigos de los favoritos; éstos, en cambio, les llevan la ventaja de que ya han actuado con éxito en la actual temporada.

Aldeano, según su caballeriza, ha de mejorar mucho la carrera de su debut en Palermo y para hacer tal afirmación se funda en los adelantos que a cada nuevo ejercicio pone de relieve el nieto de Orange.

Los restantes anotados no tienen, a nuestro entender, nada que hacer en contra de esa clase de enemigos.

El premio Florilegio marca la reaparición de Pizarra y dadas las notables ligerezas que posee la pupila del stud Indécis continúa con el favoritismo del público, pues la distancia (1000 metros) es la que mejor se adapta a sus medios.

Pizarra en todos sus ejercicios marca tiempos excepcionales y ha de defender en franca lucha los intereses que se le confíen.

Don Domingo, que en el clásico La Madrid fué segundo de Pombiquet, en el gran tiempo de 1'12 3/5 los 1200 metros, es tan indicado en esta carrera como la pensionista del stud Indécis.

El hijo de Escarcha ha realizado notables progresos y a su caballeriza le merece ilimitada confianza.

Tartarín, Playful Girl y Admirable pueden adjudicarse el triunfo al menor desfallecimiento de los preferidos de la cátedra.

El lance es Tripitas.

En el handicap de la milla se destaca en primer término Testaferro, que fué injustamente vencido por Cíclope en su anterior presentación.

El pupilo del stud Montiel, que está corriendo como nunca, está bien colocado y debe tomar la revancha dando el desquite a sus partidarios.

Si el hijo de Irigoyen produce su carrera natural, los enemigos deben escoltarlo en el disco.

Carta Blanca, cuya preparación es por demás esmerada es la principal que lleva Testaferro en esta ocasión y como la hija de Old Man está en su tiro puede tener pretensiones de vencer al favorito.

Utrecht reaparece bien preparado y por lo tanto debe tenerse muy en cuenta, pues su nuevo entraineur se ha esmerado en la preparación del nuevo pupilo del stud Victorica Roca.

Riga, que va en pareja con el hijo de Your Majesty, puede substituirlo en el primer puesto si sufre los inconvenientes de la rentrée.

El lance es Amarrete II.

La prueba final ha reunido buenos elementos y en ella pueden los aficionados presenciar un lindo encuentro.

Brujo que está corriendo con mala suerte tiene en ésta oportunidad de desquitar a sus partidarios de las pérdidas que les ocasionó recientemente. El hijo de Calepino es de los más indicados.

Elástico, por su carrera anterior es uno de los que tienen más chance. Si el pupilo del stud Guayabos quiere emplearse será difícil que le arrebaten la victoria.

Hermann Goos viene a la prueba con un floreo en la distancia y como parece que no se ahoga, puede correr de acuerdo con su prestigio.

Sonámbulo hace su rentrée en buen estado y lleva muchas probabilidades por la ventaja que recibe de la mayoría de sus adversarios.

Micmac es el indicado para pagar un buen sport.

PROGRAMA

Damos a continuación el programa completo para la reunión a efectuarse el próximo domingo 8 de mayo en Palermo.

PREMIO FELPILLA
Distancia 1700 metros

Dis Donc 56	Raff 56
Palaciano 56	Chimborazo 56
Carabinier 56	Ligador 56
Rodillo 56	Salerno 56
Payaso 56	Lip Labor 56
L'Epervier 56	Decurion 56
Estopín 56	Minotauro 56
Ambassador 56	Un Tanto 56
Goal 56	Telilla 54
Lapislázuli 56	Clarucha 54
Desalojo 56	Fibra 54
Zampapalo 56	Fresca 54
Silbador 56	Claudinette 54
Soberano 56	Fedora 54
O. Boy 56	Zaire 54
Rauten 56	Diablette 54
Puno 56	

PREMIO DECIDIDA
Distancia 1000 metros

Milonguita 56	Dorancia 56
Madriguera 56	M. Gracia 56
Trompette 56	Cuscuta 56
Nenia 56	Mi Novia 56
Devoción 56	Lady Valle 56
Spécula 56	Charra 56
Poderosa 56	Chichona 56
Frenética 56	Rapsodia 56
L. Douglas 56	Esa es 56
Begonia 56	My Fly 56

PREMIO MAJESTUOSA
Distancia 1000 metros

Gaditano 56	Sablazo 56
Don Lauro 56	P. Doble 56
Ranquelino 56	Gleam 56
Agueros 56	H. Cortés 56
Filisteo 56	Ovidio 56
Tiépolo 56	Moraju 56
Remolcador 56	Durbar 56
Ras 56	Cantador 56
The Sagamore 56	Relmo 56
Frascuelo 56	Nap 56
Revelador 56	Ovel 56
Pegual 56	Artol 56

PREMIO DALMACIA
Distancia 2000 metros

Q. Costa 56	Roldán 48
Leoufucó 56	Fiducia 48
Cíclope 55	G. Smith 47
Pilluelo 53	Apoliyao 46
Norton 51	Roulis 45
Sorgo 48	

PREMIO RAMON BIAUS
Distancia 1200 metros

Talarilla 54	Soberana 54
Soguita 54	Matchlight 54
Admirable 54	Cyrene 54
Imaginación 54	Malberry 54

PREMIO PAULONIA
Distancia 1100 metros

Yesquero 60	Fiume 49
Escorpión 57	Desterro 49
Marchioness 54	Jipi Japa 48
Botija 53	D. Red 44
Chacotón 52	R. Caída 43
Girasol 51	

PREMIO GRAN COSA
Distancia 1600 metros

Democracia 58	Agasajo 51
Amarrete 56	Foolvis 51
Pronóstico 55	Botija 50
Gallípoli 55	Atención 50
Astuto 53	Leoufucó 50
Testaferro 53	Cylleval 46
Riga 52	Flapper 43
Moselle 49	Alferio 42
Utrecht 46	Oriflamme 41
Riquet 51	

PREMIO DEMOCRACIA
Distancia 3000 metros

Surí 61	Monserrat 50
Tingel 58	Elástico 48
G. Capdevila 56	Revoltoso 47
Laon 54	S. Day 47
Guilbert 50	Machucho 45
Pope 50	Turundel 43
El Teme'rio 50	Micmac 43

CLASICO OTOÑO

Sus ganadores hasta la fecha

1884 Nana, por Altyre y Cora Pearl, del señor F. B. Bosch.
1885 Marius, por Sylla y Rosita, del señor E. Casey.
1886 Escocés, por Blair Adam y Volumnia, del stud Luis Chico.
1887 Brillant, por Phoenix y Brissfull, del stud Luis Chico.
1888 Miss Rover, por Paladin y Rose of Etham, del stud Nuevo.
1889 Gloriation, por Speculum y Gloria de la ecurie Prisionero.
1891 Gloriation, por Speculum y Gloria, de la ecurie Prisionero.
1892 Satanella, por Whipper In y Sweetheart, del stud Entre Ríos.
1893 Ituzaingó, por Whipper In y Machrée, del señor J. B. Zubiaurre.
1894 Sargento, por Barcaldine y Armónica, de la ecurie Prisionero.
1895 Mignonette, por Saint Mirin y Mignon, de la ecurie Indécis.
1896 Rosemary, por Phoenix y Rosiere, del stud Azur.
1897 Alacrán, por Gay Hermit y Venusta, del stud Los Cardos.
1898 Brick, por El Amigo y Bryonia, de la ecurie Nautilus.
1899 Yerba Amarga, por Exmoor y Nellie II, del stud Charrua.
1900 Dictador, por Neápolis y Dalriada, de la ecurie Dollar.
1901 C. Rouge, por Gay Hermit y Framework, del stud Don Gonzalo.
1902 Oran, por Orbit e I. Jewell, de la ecurie Belgrano.
1903 Oran, por Orbit e I. Jewell, de la ecurie Belgrano.
1904 Agí, por El Amigo y Aventurera, de la ecurie Nautilus.
1905 Old Man, por Orbit y Moissonneusse de la Petite Ecurie.
1906 Pelayo, por Neápolis y Pitanga, de la ecurie Lagrange.
1907 Melgarejo, por Amianto y Mimí, del stud El Jockey.
1908 Sibila, por Orbit y Solifuga, del stud Iceache.
1909 Río de Oro, por Kendal y Guadiana de la ecurie Guadiana.
1910 Emilunga, por Millenium y Colia, del stud Armón.
1911 Escarcha, por Ovación y Edith, del stud La Juanita.
1912 Amsterdam, por Pietermaritzburg y Haya, del stud Montiel.
1913 Irigoyen, por Jardy y Encina, del stud Los Cardos.
1914 Charming, por Cyllene y Charmazel, del stud Palermo.
1915 Fripón, por D. Jubilée y Fast Fanny, del stud Círculo de Armas.
1916 Dijital, por Calepino y D. Honor, del stud Alvear D. Picacero, por B. of Canny y Pícara, del stud Los Manantiales.
1917 Saint Emilión, por Cyllene y Albilla, del stud Don Gonzalo.
1918 Florilegio, por Saint Wolf y Fame and Fortune, del stud El Ceibo.
1919 All Eyes, por Amsterdam y Blue Eyes, del stud Borbón C. D.
1920 Moloch, por Diamond Jubilée y Melilla, del stud Iceache.

EN EL STUD A. B.

Aun no hay nada resuelto con respecto al substituto de Grasi, en el stud A. B.

Ha sido comprometido para dirigir a Quo Vadis? en el clásico Otoño el jockey Pelletier.

Se piensa tomar una monta oficial y tal vez hubiese sido el candidato Sebastián Ruiz a no mediar los compromisos que tiene con el stud Abrojo y otras caballerizas.

TALARILA

Pasado mañana será de la partida

La representante del stud El Hermitaño que está muy bien preparada, tomará parte pasado mañana en la prueba de productos ganadores, donde puede tener una actuación discreta.

La hija de Calambour, dirigida por el jockey R. A. Carabajal, hizo esta mañana 600 metros en 36" 1/5.

MILONGUITA

Se desempeña bien en 1000 metros

A pesar de que esta hija de Carlos XII no tuvo mayor figuración en la única carrera en que tomó parte hasta la fecha, no habrá que descuidarla en cuanto vuelva a ser presentada, dado lo bien que anda en privado.

El jockey P. T. Ramírez la ejercitó esta mañana en 1000 metros, empleando 1' 3/5 en cubrir esa distancia.

POLO DE ORO

Se le da corrida en 2000 metros

El crack rosarino está en espléndidas condiciones de preparación, y seguramente que en la próxima carrera que intervenga podrá desquitar a sus partidarios del disgusto que les proporcionó el clásico Perú, en donde como se recordará, fué cotizado favorito, sufriendo un contratiempo.

Hoy de mañana al hijo de Polar Star, con la monta del jockey R. Rodríguez, se le dió corrida en 2000 metros, marcando 2'6" 2/5 con buen final.

CALDERON

¿Disputará el Otoño?

Nada puede anticiparse sobre la presencia del hijo de Pipiolo en el clásico Otoño.

El entraineur Naciano Moreno nos informa que recién mañana resolverá de acuerdo con el ejercicio que produzca, por cuanto teme que la preparación de su crack no sea aun la necesaria para una prueba tan severa.

Calderón, al cumplir su compromiso, ha de ser para responder seguramente a sus prestigios y a su primera campaña.

PODEROSA

Ha seguido bien

La hija de Charming, que cuenta únicamente con una buena performance, habiendo sido ésta en pista pesada, intervendrá pasado mañana en la prueba de potrancas perdedoras, donde puede tener una figuración discreta.

Poderosa, dirigida por el jockey M. Vignatti, hizo esta mañana 600 metros en 36".

UTRECH — HERMANN GOOS

59" 3/5 en 1.000 metros

Estos dos pupilos del entraineur Aparicio Aquino, que han estado en reposo una larga temporada, harán posiblemente su rentrée en la reunión de pasado mañana, en condiciones de obtener la victoria.

Los dos hijos de Your Majesty dirigidos, respectivamente por el jockey N. Berazategui y el aprendiz Torrilla, emplearon esta mañana 59" y 3/5 en cubrir 1000 metros.

LAON

Cubre 3.000 metros en buen estilo

Este representante del stud Los Yuyos, que en la última carrera que intervino no tuvo mayor figuración, se apresta a mejorar esa perfomance en cuanto vuelva a ser presentado.

Dirigido por el jockey R. V. Lanatti el hijo de Larrea cubrió esta mañana 3.000 metros con buen resultado, marcando 3'18".

TESTAFERRO

Tiene un compromiso favorable

El representante del stud Montiel tiene para pasado mañana todas las probabilidades de su parte en el Premio All Eye.

En el estado actual es muy difícil que el hijo de Irigoyen pueda ser vencido por Carta Blanca, Utrecht o Biotecna, que son sus principales adversarios.

Todos los ejercicios de Testaferro inclusive el del sábado último 147" 1/5, son de los más superiores que se realizan.

MOLOCH - GAULOIS

Son los favoritos del clásico Otoño

La gran carrea de pasado mañana ha originado los más vivos comentarios, pero a pesar del selecto grupo que se dispone a tomar parte está la mayoría de sufragios de parte de Moloch y Gaulois, a quienes en la oportunidad se les considera en condiciones superiores a sus adversarios por la preparación que han conseguido.

En el Jockey Club se han formado dos bandos, uno que sostiene al viejo hijo de Melilla y otro que supone al representante del stud Don Gonzalo muy superior al favorito. No queremos anticipar nuestro pronóstico, pero sí queremos decir que en el stud Don Gonzalo se tiene plena seguridad en el triunfo del hijo de Cyllene y Pivita.

COMPROMISOS DE MONTAS

R. Pelletier — Fiducia, Port Flip, Quo Vadis?
E. Ruiz — Babá, Carta Blanca.
M. Acosta — Irredenta, Leteo, Tartarín.
I. Bastías — Telodiró.
M. Lema — Silena, Serenísima, Serranillo, Testaferro, Fair Play.
S. Ruiz — Cara Sucia, Frenética, Roldán.
R. V. Lanatti — Chabelska, Trompette.
M. Vignatti — Poderosa.
T. N. Fernández — Coqueta, Admirable.
D. Torterolo — Arerunguá, Aldeano, Pizarra.
F. M. Cassino — Frascuelo.
F. Arcuri — Winged, Moloch, Hermann Goos.
D. Cardoso — Gaulois.
J. Fernández — Tesón.
R. A. Carabajal — Calderón.

WINGED

Se destaca

En la cuarta prueba del programa de pasado mañana, hará su rentrée este hijo de Diamond Jubilée y Wiedge, que con el reposo que se le ha dado se ha puesto muy lindo.

El representante del stud Iceache que en sus últimos aprontes privados ha puesto de manifiestos estar en plena posesión de sus medios, se destaca comó el más probable ganador de esa carera, y si Sorgo que será su mayor adversario quiere vencerlo tendrá que correr mucho.

SERENISIMA

Le disparó a Codiciosa

La hija de Fripón, que no fué de la partida el pasado domingo en la prueba de potrancas perdedoras por temor a Codiciosa, disputará pasado mañana el premio Dijital, en donde se repite la performance que produjo al debutar al entrar segunda de Soberana, será muy difícil ganarla.

Como mayores adversarias de la pupila del stud Talismán pueden citarse a Trompette, que ha seguido bien después de su segundo puesto al hacer sus primeras armas; Cábula que anda muy bien y Latita que puede ganar cuando uno menos se lo piense.

PIZARRA

La veloz hija de Val d'Or

Esta representante del stud Indécis, que no es presentada en público desde que obtuvo su primera victoria el día de su debut, reaparecerá pasado mañana en la prueba de productos ganadores en condiciones de obtener la victoria.

Pizarra que en todos sus ejercicios ha demostrado estar poseída de una velocidad inicial poco común, llevará como contrarios a Tartarín, Don Domingo y Admirable.

FIDUCIA

Fué reservada para el jueves

La representante de la Petite Ecurie que no tomó parte en el handicap de fondo del domingo pasado, fué reservada para la primera carrera del próximo jueves, donde tiene un compromiso muy favorable.

La hija de San Jorge que está en espléndidas condiciones de preparación, lleva de enemigas a Babá que se condujo muy bien al hacer su rentrée, Irredenta que anda mucho en privado, Telodiró que cada vez se aproxima más al primer puesto y Chabelska que no hay que descuidarla, dado lo bien que siempre se desempeña en sus ejercicios.

MOLOCH

Es ejercitado en 700 metros

El excelente hijo de Diamond Jubilée, probable favorito del clásico Otoño, luce un estado de preparación admirable y para vencerlo en dicha carrera será necesario marcar un record en los 2000 metros.

Dirigido por el jockey F. Arcuri, Moloch fué ejercitado esta tarde en 700 metros, marcando 40" 3/5, apareado a Winged, a quien dió un cuerpo de ventaja para vencerlo por dos muy fácilmente.

PETITE CHOUETTE-CASTAÑERO

40" 4/5 en 700 metros

Estos dos representantes del stud Iceache fueron aprontados esta tarde en la partida, marcando 40" 4/5.

Petite Chouette era dirigida por el aprendiz Di Biassi y Castañero por el jockey Amuchástegui.

EL CLASICO DEL DOMINGO

El premio Ramón Biaus, para potrancas, que se correrá el próximo domingo en Palermo ha de resultar una carrera clásica completamente secundaria dada la poca calidad de los que han quedado inscriptos.

PREMIO RAMON BIAUS

Distancia 1200 metros

Premio: 10.000 $ a la 1a.; 1.000 $ a la 2a. y 500 $ a la 3a.

Competidoras y montas

Malberry 54 kilos, M. Coronel.
Soguita 54 kilos, J. Fernández.
Matchlight 54 kilos, E. Saavedra.
Soberana 54 kilos, D. Torterolo.
Greve 54 kilos, F. M. Cassino.
Admirable 54 k., T. N. Fernández.
Imaginación 54 kilos, F. Arcuri.
Talarila 54 kilos, R. A. Carabajal.

La que se destaca con mayores probabilidades de éxito es la representante del stud Gran Muñeca, pues en otra oportunidad ha demostrado ser muy superior a todas las contrarias que llevará en esta oportunidad.

La hija de Perrier ha continuado su preparación sin interrupción alguna y seguramente obtendrá una nueva victoria.

Soberana que ya fué vencida por la anterior muy fácilmente, será la encargada de oponerle alguna resistencia, pues se dice que ha hecho grandes progresos en su training.

En la ecurie de la hija de As de Espadas se afirma de que ocupará uno de los primeros puestos.

Admirable que ha venido actuando discretamente en las carreras de esta índole, puede ser la sorpresa; en cuanto a las demás inscriptas creemos que han de pasar inadvertidas, pues en contra de las tres potrancas anteriormente nombradas no tienen nada que hacer.

FAIR PLAY

Hará su rentrée

A pesar de todos los rumores y de las noticias circulantes, el crack del stud Los Rosales hará su rentrée en los 2000 metros del clásico Otoño.

El hijo de Your Majesty no está en condiciones de confirmar sus mejores performances del año pasado, pero podemos asegurar que su figuración será discreta y que de su actuación en esta prueba a de depender sus próximos éxitos en la temporada clásica que recién se inicia.

AGUEROS

Su presencia es dudosa

No es nada difícil que este hijo de Your Majesty, qeu al hacer su debut fué segundo de Colastine, no cumpla su compromiso el jueves disparándole a Serranillo.

Su ecurie piensa reservarlo para el domingo, en cuya carrera será dirigido por el jockey R. Pelletier.

EL APRENDIZ RUIZ

Este profesional ha de tener en la reunión de pasado mañana a su cargo la dirección de Babá en la prueba inicial y Carta Blanca en el handicap de la milla.

Hipódromo de San Martín

Programa completo para la reunión del 8 de mayo.

Premio Galápago, 1400 metros — Pancho Vila 56, Satuto 56, Zeppelin 56, Colkué 56, C. Diablo 56, Lidiador 56, Sacrilegio 56, Piccolo II 56, Vizconde 56, Alarm 56, Jalea 54, Flor del Pago 56, La Conflagración 54, Sapeur 52, Sheridan 52, Williams 52, Bebita 50.

Premio Perbapo, 1000 metros — Moderno 56, G. Galesto 56, D. Pelagio 56, Dragonera 54, Sorel 54, Fuigola 54, Negocio 53, Perbapo 53, Fox Trott 53, Murciélago 53, Firme 53, Alarm 51, Historieta 51, Mala Hari 51, C. de Noailles 51, Adelfa 51, Avey 51, Miranda 51, La Pacota 48.

Premio Don Domingo, 1300 metros — L. Girl 55, Cantora 55, Galápago 55, Voladora 53, Kilkai 52, Aria 52, Norabuena 50, Insula II 50, Chusca 46, Lanús 45.

Premio My Dear, 1300 metros — Coatí III 55, Carlos V 55, Camelo 55, J. Rico 55, El Tiziano 55, Murciélago 55, Cangallo 52, C. Sarmiento 52, Caifás 52, Decreto 50, Lagartijo 52, La Cachorra 52, Lujuria 50, L'Elincelle 50, Linda 50, Equa 50.

Premio Pombiquet, 2200 metros — Gris Gris 69, Pampa 57, Geynomer 55, Jarfeit 54, Orgival 50, Tableau 49, Tanguero 48, Cox 46, Kopec 45, Itaca 45, Lamento 42, Chusca 41, Destreza 40.

Premio Pelegrina, 1000 metros — K. Doyle 56, P. di Mé 53, Globero 52, Obi 52, Albaricoque 52, G. Galeoto 49, Historieta 47, Calquin 47, Miranda 47, Fuigola 47.

Premio Darling, 1600 metros — Crampón 55, Kanakurá 55, Longo Huaca 53, Williams 51, F. del Pago 50, Bebita 50, Chasquido 49, Pincita 48, Garavaglia 47, Referee 47, Pacará 47, Kopec 47, Integro 47, Juliano 47, Potolo 45, Martita 45, Peregrina 45, Sabatina 45, Fourire 45, Fioraia 45.

Hipódromo de La Plata

En los handicaps de la reunión del domingo próximo, se ha hecho la siguiente asignación de peso.

Premio Nazca, 1400 metros — Porvenir 57, Betebé 56, Dorado 56, Orosimbo 52, Sapristi 50, Somme 50, Black Fox 49, Bruleur 49, Shocking 49, Warden 49, Litógrafo 47, Malinche 46, Camorrista 45, Chonguito 45, Kalifato 45, Jean Pierre 44, Dondiego 43.

Premio Nélida, 1.300 metros — Quena 58, Abuelita 55, Moscovita II 53, Epígrama 50, Paja Voladora 50, La Choplinska 49, Chelina 48, Mala Sombra 47, Doble Blanca 45, Monnaie d'Or 45, Prisca 45, Cínica 43, Elin 43, Reve Doré 43.

Premio Nereo, 2000 metros — Old King 57, Iup! 56, La Tourbie 56, Mascotón 56, Ñandú 54, Zuccarelli 54, Mac Adam II 53, Massena 51, Merry Bachelor 51, Smile 50, Nut Cracker 49, Fighter 48, Everlilac 47, Peringote 46, Sapristi 45, Steam 44.

Hipódromo de Temperley

Inscripciones para la reunión a efectuarse el domingo 8 de mayo.

Premio Realeza, 1200 metros — Triestina 61, Tío Lila 60, P. de Escándalo 57, Piscuete 53, Estentor, Veterano 52, Cartujano 51, Fendeur 51, Agaceur 51, Cocktail 51, Breslau 50, Suzana 49, Lemberg 49, Castañazo 48, Huayr 48.

Premio Realidad, 1300 metros — Cayó Piedra, Huno, Fortunatus, Caban, Joleli Gamboló, Leiscester, Tanguito con 56, Minchuga II, Hilaria, Búlgara II, Lolita III, Princesa 54.

Premio Regalona, 1200 metros — Tout de Suite, Espineso, Curtado, Cohetero, Estrión, Pedigueño con 56, India Blanca, Cascarilla, Chassa Nueva York, Opulencia, Santa Mónica, Pelo de Oro, Elocuencia 54.

Premio Redondilla, 1400 metros — Toto XII 58, Don Pablo II 54, Urópiso 53, Machucón 52, Langran 52, Buen Tiempo 52, Risueño 52, Ruin 51, Melever 50, Juramento 50, Pedido 49, Campeador II, Cedro, Valdourita, Aguja 48.

Premio Realista, 1400 metros — Matador, Spice, Jaranero, Games, Scandale, Lacónico, Per Bacco, Criollito, El Arco 57, Matará, Mistelectoc, Humber, Seria con 55, Espinoso, Clavileño con 54, Norma 52.

Premio Regalía, 1100 metros — Humorada, Cenciosa, La Fornarina, Marpessa con 57, Byzentine, Novicia, Lusitania II 54, Lady Sim, Hide Oway, Ornament, Ana con 51, Lana 48.

Premio Reforma, 1800 metros — Imiryano, Lastipool, Conrado, Letarao, Compinche con 57, Gral. Mahón, Gracián, Baulito, Flanco Derecho 54, La Otero 52, Lacónico, Meltón II, Maldicho con 51.

Hipódromo de Rosario

La reunión del último domingo — Anzac se adjudica la victoria en el clásico Arturo Zinny — Resultados generales

Adquirió el éxito previsto de antemano la fiesta hípica celebrada el domingo en el hipódromo Independencia, pues, como expresábamos en los comentarios publicados oportunamente, la prueba clásica proporcionaba el encuentro en la pista por segunda vez de los dos productos destacados de la nueva generación: Hijo Mío y Anzac.

El palpitante interés que suscitaba la sensacional carrera, se tradujo en la nutrida concurrencia que invadió los recintos del circo mucho antes de la hora anunciada para el número inicial del programa, siendo así como desde los comienzos de la reunión las taquillas de sport funcionaron con inusitada actividad apostándose con sin igual entusiasmo.

La victoria de Anzac ha sido meritoria, indiscutiblemente, pero a fuer de sinceros diremos que el aficionado de verdad no se siente convencido de la superioridad del producto del haras Ascot.

La carrera se ha desarrollado sin el menor "sentido de jockey", a destajo, desenfrenadamente, cubriéndose los primeros 500 metros con fuertes bocanadas de viento de frente, en 28 segundos, y el remate de la prueba, los 100 metros finales deja la punzante duda de que, si se impuso la superioridad de caballo o el mejor piloto.

Subsiste después de la singularmente comentada prueba, la misma incertidumbre que le dió interés a su enunciación.

Desfilaron los concurrentes: el ganador con F. T. Rodríguez; Hijo Mío, con C. Claverie; Mancebo, con A. Amoroso y Rix con C. Alvarez.

Mancebo denotaba falta de entraineur; Rix, dió una impresión desagradable, e Hijo Mío y Anzac, punto de atención de los aficionados, se presentaron sudorosos y dominados por excesiva nerviosidad; allí no había "estado" cimentado, la singular e ilógica o anormal fogosidad de los dos principales contricantes no "llenaban" al ojo experimentado en ambos, en suma, defeccionaba la verdadera "posesión de sí mismo" del parejero.

Clausuradas las apuestas resultó ungido favorito el hijo de Saint Wolf.

Al expandir sus ecos la campana anunciadora del momento de la lid y alineados los campeones en el sitio de largada sombreó un profundo silencio los ámbitos del hipódromo; es que la expectativa era intensísima.

La partida se malogra varias veces por la indocilidad de Rix; la impresión del público entonces es de impaciencia mal contenida, por que Rix resultando un intruso en esa compañía dificulta el oportuno lanzamiento en carrera del pequeño pelotón, y pone a prueba al mismo tiempo, la parsimonia y misión del starter.

Se han elevado las cintas, el favorito "pica" un pescuezo adelante, pero largó de arrebato, y Anzac "bien pisado" se pone a su costado de inmediato; el resto partió en una línea pareja con los dos formidables rivales. A los cuatro cientos metros corridos en violento "tete a tete" Hijo Mío y Anzac ya han dejado perdidos en una nube de polvo a Mancebo y Rix; entretanto el cronómetro marcaba 22 segundos. A esta altura Anzac, por la línea exterior, aventajaba medio cuerpo al favorito, a quien oprimió ligeramente contra la empalizada; el jockey de Hijo Mío se siente indeciso y contiene al Saint Wolf, indecisión que el piloto de Anzac aprovecha y animando su cabalgadura toma la línea del favorito.

Al volcar al tiro derecho, el claro que separa a ambos contendores es de un cuerpo de luz en favor de Anzac, cuyo jockey obliga a su cabalgadura a una desviación hacia el centro de la pista para cortar el esperado rush del favorito y si bien no hay obstrucción ostencible, Hijo Mío tiene que "buscar afuera" para iniciar el ataque, pero Claverie pierde la serenidad y mientras intenta y consigue el cambio de mano de látigo, abandonando visiblemente el dominio de su cabalgadura, Anzac se le desprende otro cuerpo más; en estas circunstancias separa a los productos cien metros del disco de llegada; ambos flaquean a ojos vistos y dentro de ese final apagado — siete segundos y dos quintos en esa trayectoria — el favorito, exangüe ya, descuenta dos cuerpos, pero sin comprometer absolutamente la victoria de Anzac, que tan fatigado como aquél, transpone ganancioso la meta un cuerpo delante de su contrario.

Tercero a varios cuerpos Mancebo y último totalmente agotado, Rix.

Tiempo: 1'6" 1/5.

Pruebas complementarias:

Premio Ecurie La Flecha, 1300 metros — 1.o Wilmina 52 kilos, P. L. Grigera ap.; 2.o Va y Ven 54; 3.o Pradier 56, y 4.a Alegraza 54; N. P.: Bala Rayada y Escandalosa.

Ganada por medio pescuezo. Tiempo: 1'20" 3/5.

Premio Atacama II, 1000 metros — 1.o Flicker 54 kilos, Ad. Medina; 2.o Temible 56; 3.o Goma 54; cuarta y última Sporá 54.

Ganada por 1 1/2 cuerpos. Tiempo: 1'2".

Premio Crisis, 1100 metros — 1.o Crisólogo 48 kilos, F. T. Rodríguez; 2.a Pita III 40; 3.o Dianfal 50, y 4.a Mauguera 41. N. P.: Kelso, Mazo, Frente a Frente y Juliet.

Ganada por dos cuerpos. Tiempo: 1'6" 1/5.

Premio Floro Azul, 1600 metros — 1.o Gentille 55 kilos, F. T. Rodríguez; 2.o Anónimo 52; 3.o Adib 55; 4.o Attie 55. N. P.: Sand Dune 51. Ganada por 3/4 cuerpos. Tiempo: 1'39" 2/5.

Premio Madison II, 1300 metros — 1.o Delfín II 48 kilos, F. T. Rodríguez; 2.o Crédit 44; 3.a Partesana 44; 4.o Childerico 44. N. P.: Rock Salt y Red Cross. Ganada por 3/4 cuerpos. Tiempo: 1'19" 3/5.

Premio Pizarrón, 2200 metros — 1.o El Marote 42 kilos, P. Oliva ap.; 2.o Valsador 40, y 3.o y último Napolitano 41 (se dislocó). Ganada por dos cuerpos. Tiempo: 2'26".

ASIGNACION DE PESO

Mayo 8

Premio Magistral (1913), 1600 metros — Pollo 56 kilos, Acabóse 54, Valsador 50, Nitro 50, Legerdemain 47, Credit 47, Gallipop 45, Bicho Feo 41 kilos.

Premio Korner (1920), 2200 metros — Microbio II 60 kilos, Pina 55, Idria 52, Napolitano 46, Valsador 45, Nitro 45, Gentille 40, Onza 40.

Mayo 15

Premio Córdoba, 1600 metros — Mosca Azul 60 kilos, Flopper 56, Señoría 55, Julia XII 55, Maitiarena 53, Pirka 49, Theda Bara 45, Red Cross 44, Mishap 44, Gentille 40, Partesana 40, Onza 40.

Mundo comercial

EXTERIOR

BOLSA DE LONDRES

LONDRES, mayo 3. — En esta Bolsa fueron realizados hoy los siguientes títulos, quedando a estos precios:

Tipo de descuento del Banco de Inglaterra, 7 o|o.
Empréstito de Guerra Británico, 5 o|o, a 84.
Empréstito nacional 1897 (ley 3378, a 57.
Consolidado Británico, 2 1|2 o|o, a 45 1|8.
Consolidado Británico, 2 1|2 o|o, a 45 1|8.
Consolidado Argentino, Obras Públicas, 5 o|o, a 89.
Consolidado de Conversin, a 78 y 1|2.
Consolidado Interno de 1909, 5 por ciento a 87.
Bonos Obras de Salubridad de Buenos Aires, 5 o|o, a 87.
Provincia de Buenos Aires, 3 1|2 por ciento, a 46 1|2.

BOLSA DE PARIS

PARIS, mayo 3. — En la Bolsa de ésta fué realizada la Renta Francesa a las siguientes precios:
Renta Francesa de 1917, 4 o|o, a 69.25.
Id. id. de 1915, a 66.
Id. id. de 5 o|o, a 85.20.
Id. id. de 8 o|o, a 57.50.

TITULOS NACIONALES COTIZADOS EN LONDRES

LONDRES, mayo 3. — Fueron negociados hoy aquí, en el mercado de valores, los siguientes títulos argentinos:
Ferrocarril Oeste de Buenos Aires, a 70.
Id. del Sud, a 70.
Id. Central Argentino, a 65 3|4.
Id. Buenos Aires al Pacífico, 54 1|2
Id. Central Córdoba, (preferidas), a 29.
Id. de Entre Ríos (ordinarias), a 27.
Id. Central del Uruguay, a 68.
Cía. Primitiva de Gas (ordinarias), a 101.
Id. id. (preferidas), a 23.
Cía. Sansinena (Obs. hip.) a 95 1|2
Cía. de Tierras La Forestal (ordinarias), a 36.
Cía. de carnes British y Argentine (ordinerias), a 37.
Casa Harrods de Buenos Aires, 6 1|2 o|o, (preferidas) a 19|3.
Io. id. (ordinarias), a 19|3.
Provincia de Buenos Aires, 3 1|2, a 46|14.

Mercados del Exterior

TRIGO, MAIZ Y LINO

LONDRES, mayo 3. — Con mercado firme se operó hoy en lino. El lino disponible se cotizó a 23 chelines y 9 peniques; para entregar en mayo-agosto, a 24; para entregar en septiembre-diciembre, a 25.

Las operaciones en semilla de lino de la India, fueron de escasa importancia. La del Río de la Plata denotó mucha actividad en la oferta, pero los países ofrecidos por la demanda fueron bajos. La semilla de lino, de Bombay, para entregar en abril-mayo, se cotizó a 17 1|2 libras esterlinas por tonelada; la de Calcuta, para entregar en abril-junio, a 16 1|2; la del Río de la Plata; para entregas en abril-mayo, a 14 1|4; quedan ofertas para reexportar.

Las operaciones en trigo se efectuaron con mercado activo. El trigo del Rosario de Santa Fe, se cotizó a 64; cargando a 76 y 6; quedan muchas ofertas.

El mercado para las operaciones en avena, se presentó tranquilo. La avena del Río de la Plata, de calidad más bien buena, para entregas en mayo-junio, se cotizó a 23 y 6, quedando compradores.

El mercado de maíz estuvo inactivo.

El maíz del Río de la Plata, para entregas en junio-julio, se cotizó en 37 y 6, quedando muchas ofertas.

El mercado para la cebada se mantuvo tranquilo.

CHICAGO, mayo 3. — Con mercado fácil se operó hoy en cereales en el mercado de ésta.

Las cotizaciones registradas al medio día, por bushel fueron éstas: maíz para mayo, a 0.61 dólares; para julio, 0.63 1|4; avena, para mayo, 0.37 7|8; para julio, 0.39.

Las cotizaciones registradas al cierre fueron éstas: maíz, para mayo, 0.59 1|2; avena, para mayo, 0.36 7|8.

CHICAGO, mayo 3. — Con actividad se operó en el mercado de trigo.

Fueron registradas al mediodía, las siguientes cotizaciones:

Para mayo, 1.29 1|2; precio máximo, 1.30 1|2; precio mínimo, 1.28 3|4.

El precio registrado en la clausura, fué de 1.26.

DULUTH, mayo 3. — Para entregas en mayo se cotizó la semilla de lino a 1.55 1|2 por bushel; para entregas en julio, a 1.59 1|2.

Las cotizaciones registradas en la clausura fueron éstas: para mayo, 1.53; para julio, 1.57.

DEL INTERIOR

BOLSA DE COMERCIO

Rueda de títulos

Cédula hipotecaria argentina, de 6 o|o (antigua emisión), al contado: 2.000 a 91.10, 4.000 a 91.20.
Id para mayo 4: 4.000 a 91,10, 85.800 a 91.20.
Id de 6 o|o, 1a. serie, al contado: 2.000 a 91.20, 2.000 a 91.50.
Id de 6 o|o, 2a. serie, al contado: 5.009 a 88.40.
Id para mayo 4: 32.000 a 88.40.
Id de 6 o|o, 3a. serie, al contado: 30.000 a 88.60.
Id para mayo 4: 130.000 a 88.60.
Id de 6 o|o, 4a. serie, al contado: 1.100 a 88.70.
Id de 6 o|o, 5a. serie, al contado: 4.500 a 91, 2.700 a 91.20, 7.000 a 91.10.
Id para mayo 4: 10.000 a 91, 56.000 a 91.10.
Id de 6 o|o, 6a. serie, al contado: 4.000 a 91, 6.000 a 90.80, 50.000 a 90.70, 16.000 a 90.60.
Id para mayo 4: 5.000 a 90.80.
Id de 6 o|o, 7a. serie, al contado: 3.000 a 88.
Id para mayo 5: 27.000 a 88.
Id para mayo 4: 115.900 a 88.
Id de 6 o|o, 8a. serie, al contado: 5.000 a 88.20, 57.500 a 88.
Id para mayo 4: 41.000 a 88.20, 210.500 a 88.

Id 6 o|o, serie K, para mayo 4: 9.000 a 82.80, 15.000 a 83.
Crédito argentino de 1907, al contado: 1.000 a 77.50.
Province of B. Aires, de 3 1|2 o|o, para mayo 4: 40.100 a 44.20.
Empréstito interno de 1911, de 4 1|2 o|o, para mayo 4: 5.000 a 67.80, 3.400 a 67.90.
Id para mayo 5: 11.000 a 67.80.
Crédito argentino de 1911, para mayo 4: 20.000 a 74.
Id de 1905, para mayo 4: 50.000 a 75.

Bonos municipales de pavimentación (semestrales), ley 7091, al contado: 3.600 a 74.70.
Id para mayo 4: 5.000 a 75.
Id ley 9142, al contado: 9.400 a 73.50.
Empréstito de la provincia de Buenos Aires, de 2 1|2 o|o, para mayo 4: 72.000 a 28.30.
Deuda municipal de 7 o|o, al contado: 5.000 a 93.30, 25.000 a 93.50 4.050 a 93.40.
Id para mayo 4: 10.000 a 93.50, 10.000 a 93.40.
Caminos afirmados de la provincia de Buenos Aires, para mayo 4: 25.000 a 60.30.

Deuda consolidada de la provincia de Buenos Aires, de 6 o|o, (3a. serie), para mayo 4: 24.050 a 73.
Puerto San Nicolás, al contado: 2.200 a 33.60; para fin de mes: 3.300 a 33.70; para junio 30: 1.500 a 34.
Astra, para mayo 15: 100 a 65; para fin de mes: 300 a 66.
Comodoro Rivadavia, al contado: 100 a 98.
Azucarera Argentina, al contado: 100 a 135.
La Estrella (seguros), al contado: 90 a 100.
Banco Francés, para mayo 4: 70 a 37.70, 10 a 37.50.
Banco Comercial Italiano, al contado: 40 a 130.

DEMANDA Y OFERTAS DE TITULOS

En la Bolsa de Comercio fueron registrados hoy, solicitados en compra los siguientes títulos:
La Cantábrica, Banco Hogar Propio, Harrod's (ordinarias).
Ofrecidos en venta fueron registrados los siguientes:
La Financiera, El Fénix (fábrica de papel), El Globo (acciones ordinarias y preferidas), La Economía (Compañía Argentina de Tierras), Droguería La Estrella.

MERCADO DE CEREALES A TERMINO DE BUENOS AIRES

Primera rueda

Entrega sobre dársena:

Trigo: para junio, 600 toneladas a $ 15.65, 200 a 15.64, 800 a 15.65; para julio, 200 a 15.22, 600 a 15.20.
Maíz: para mayo, 200 toneladas a 7.55; para junio, 200 a 7.13.
Lino: para mayo, 300 toneladas a 14.70.

MERCADO DE CEREALES A TERMINO DE ROSARIO

Primera rueda

Trigo: para agosto, 400 toneladas a $ 15.
Maíz: para mayo, 200 toneladas a 7.35; para junio, 800 a 7.05.

AVISAMOS A NUESTROS SUSCRIPTORES Y AGENTES LOCALES QUE ESTAN EN JIRA NUESTROS INSPECTORES SEÑORES:
C. Gerardo Vargas
Francisco Farina
Pedro V. Alvarez
Benigno Olive
Francisco M. Peñ
Adolfo Giordano
Joaquín Marquéz Caballero
Anselmo Palma
Alberto D. Coher
Raúl R. Ortiz
Luis Aragón
A. Pilóroso
Julio Francisco Santoro.

AMERICAN FOREIGN BANKING CORPORATION
SUCURSAL EN BUENOS-AIRES: CANGALLO 555
TRANSACCIONES BANCARIAS EN GENERAL
CASA MATRIZ: BROADWAY 53 - NEW YORK

Compañías Francesas de Navegación
CHARGEURS REUNIS — SUD ATLANTIQUE
TRANSPORTS MARITIMES A VAPEUR
PROXIMAS SALIDAS
Para Marsella, Génova, Beyrouth:
"MENDOZA", el 16 de mayo.
"FORMOSA", el 1o. de junio.
Para Río, Lisboa, Vigo, Burdeos:
"LUTETIA", el 15 de junio.
Para Río, Lisboa, El Havre:
"BELLE ISLE", el 25 de mayo.
"OUESSANT", el 13 de junio
Agente general: L. NICOL
RECONQUISTA 433 — Buenos Aires
Telegramas: LUINICOL
Teléfonos: U. T. 1948 y 513, Avenida — Coop. T. 3655, Central

MERCADO DE HACIENDA VACUNA

(Liniers)

Se siguen cotizando las haciendas en este mercado a precios muy bajos para todas las categorías.

Esta situación anormal porque atraviesa el mercado, es debido en primer lugar al poco interés con que operan los compradores, y a las fuetes entradas habidas en las semanas anteriores, que les permitió a los abastecedores proveerse de existencias suficientes de ganado como para poder comprar con suma liberalidad.

Las compras efectuadas por los frigoríficos durante la mañana fueron las siguientes: Sansinena, 596; La Blanca, 407; Armour, 65 y el Wilson 82.

La entrada de hoy en este mercado fué de 3.307 cabezas, clasificadas en la siguiente forma: novillos 1.497, vacas 732, terneros 1.076, bueyes 2.

Los precios corrientes de la mañana fueron los siguientes:

Toros y torunos excepcionales para frigorífico, de pesos 172; id id especiales, 136; id id gordos, 78.50; novillos mestizos especiales, a pesos 186; id especiales, 156; id mestizos gordos, de 130 a 140; id gordos, de 112 a 125; id generales para consumo de 73 a 102; novillitos excepcionales, 116; id especiales de 89 a 110; id generales, de 56 a 82; vacas especiales para consuma de 111 a 138; id gordas de 92 a 105; id generales, de 63 a 85; vaquillonas especiales de 87 a 104; id generales, de 49 a 80; terneros excepcionales, de 68 a 70; id especiales, de 48 a 60; id gordos de 30 a 42; id generales, de 18 a 25; id mamones, de 12 a 29.

VENTAS DE HOY

AGUERO y Cía. MARIANO—
19 terneros mamones de Guaminí a pesos 26; 34 id gordos a 44; 3 id regulares a 32; 24 id mestizos especiales a 62.
ACCAME, BELLINI y Cía.—
40 novillos criollos de Entre Ríos a pesos 66; 31 id id a 65; 29 id id a 55.
ARZENO y Hnos. F. B.—
12 novillitos especiales de Villegas a pesos 110; 5 terneros excepcionales a 68; 14 id mestizos especiales a 60; 25 id buenos de Bolívar a 44.
ALCHOURRON Hnos.—
25 terneros buenos de Bolívar a 40; 24 id regulares a 30; 25 id id a 35; 8 vaquillonas gordas y carne gorda a 75; 20 vacas gordas de Las Flores a 100; 21 id gordas y carne gorda a 77; 13 id buena carne a 70.
ALVAREZ y SPERONI—
11 vaquillonas criollas de Entre Ríos a pesos 54; 2 novillos id id a 78.50; 2 terneros id id a 38; 5 vaquillonas a 73; 5 id id a 69.50; 8 vacas id id a 49.50; 4 novillitos id id a 58.50; 3 terneros id id a 48; 2 novillos id id a 138; 10 vacas id id a pesos 115.50.
BELLOCQ e HITA—
14 novillitos mestizos especiales de Carlos Tejedor a pesos 114; 26 id gordos y carne gorda a 70.
BASCARAN FELIPE—
44 terneros excepcionales de Córdoba a pesos 70.
CHAPAR y Cía.—
10 novillos carne gorda a pesos 102.
CASH, COBRILL JONES y Cía.—
40 novillos buena carne de Carmen de Areco a pesos 100; 115 novillitos gordos de Córdoba a 90.
CASARES Hnos. y Cía.—
14 vacas gordas de Monte a pesos 105; 5 vaquillonas gordas y carne gorda a pesos 75; 3 vaquillonas flacas a 40.
CORDOBA e HIJO PEDRO—
20 terneros regulares de Suipacha a pesos 35; 2 id buenos a 38.
DEVOTO y Cía. Ltda. TOMAS—
5 vacas gordas de Rivadavia a pesos 95; 4 id flacas a 30; 6 id mestizas godras a 110; 9 novillitos gordos de Carlos Tejedor a 90; 4 vaquillonas buena carne a 60; 10 novillos criollos de Enter Ríos a pesos 55; 6 vaquillonas gordas de Carlos Tejedor a 96.
D'HERS y Cía.—
7 vaquillonas carne gorda de Gorch a pesos 68; 8 id id a 65; 10 novillitos buena carne a pesos 59.
DICKMANN Hnos.—
6 vaquillonas carne gorda de Córdoba a pesos 68; 4 id gordas a 98; 12 novillos gordos y carne gorda a 119; 28 novillitos mestizos gordos a 107.
GIBSON Hnos.—
108 novillos mestizos especiales de Caseros a 186.
GONI IGNACIO Hijo y Hnos.—
38 novillos gordos de Pellegrini a 120; 42 id gordos y carne gorda de Lamadrid a pesos 115.
HAM PATRICIO—
36 novillos gordos y carne gorda del Salto a pesos 111.
IRIART ADOLFO—
14 terneros mestizos especiales de Guaminí a pesos 65; 53 id buenos a 40.
LANUSSE PEDRO y ANTONIO—
2 toros carne gorda de Capital a pesos 78.50; 8 terneros regulares de Necochea a pesos 32; 2 novillitos especiales a 104; 4 vaquillonas gordas y carne gorda de Pehuajó a pesos 78; 3 novillitos flacos a pesos 43.50; 2 vacas mestizas gordas a pesos 100; 5 terneros regulares a 31.50; 7 vacas especiales a 110; 13 terneros gordos de Guaminí a pesos 41; 6 id mestizos especiales a 66; 20 id gordos a 43.50; 6 id mestizos especiales a 61; 20 id buenos a 38.50; 14 id id a 36; 13 novillos mestizos gordos a 141; 7 id gordos a 120; 10 id id a 119.50; 10 id d a 120; 8 vacas mestizas gordas de Córdoba a 96.50; 4 id especiales de Monte a pesos 115.50; 17 novillitos buena carne de Tornquist a pesos 53.50.
LALOR JUAN—
5 novillos gordos y carne gorda de Lincoln a pesos 115; 14 id id a 116; 3 vacas especiales de Carlos Casares a pesos 125; 8 id mestizas especiales a 128; 8 id id a 137; 14 novillitos mestizos especiales de Rivadavia a pesos 113.50 10 novillos gordos y carne gorda a 115; 4 terneros excepcionales de Balcarce a 78; 20 id buenos a 39; 26 id regulares a 34; 24 id a 31.50; 17 id buenos de Lobos a 37; 6 id mestizos especiales a 63; 10 vacas mestizas especiales a 133; 12 id id a 134; 13 id especiales a 124; 12 id id a 118.50; 15 novillos gordos y carne gorda de Santa Fe a pesos 112.
LASCURRAIN y ETCHEGARAY—
15 novillos gordos y carne gorda de 25 de Mayo a pesos 112; 7 vacas id di a 80.
MANTEL y Cía.—
27 vacas gordas de Trenque Lauquén a pesos 93; 22 terneros excepcionales a pesos 80; 23 terneros especiales a 55.
ORCOYEN, BELOQUI y Cía.—
24 novillos carne gorda de Córdoba a pesos 108.
OJAM y Cía. Fco.—
8 novillitos mestizos especiales de Lincoln a pesos 116; 12 novillos especiales a 165.
OCAMPO y Cía.—
2 novilles gordos y carne gorda de Villegas a 116; 7 terneros especiales a pesos 53.50.
PETERSEN Y GUTIERREZ—
12 vacas especiales Córdoba, pesos 115.
PUIGGROS y Cía.—
48 novillos m. gordos E. Ríos, pesos 140 20 novillitos c. gorda Sulpacha 66.
PARERA M. CARLOS—
34 novillitos gordos Balcarce, pesos 95; 2 vacas id. id. 90; 20 novillitos g. y c. gorda Campana 110; 21 vacas b. carne id. 70; 27 id. id. 65; 16 vaq. id. id. 50.
RODRIGUEZ GABINO—
3 vacas gordas Lobería, pesos 100; 6 terneros m. especiales id. 65; 6 id. mamones id. 27; 19 id. 35.
RUBIN C. ZUBIAURRE y Cía.—
17 vacas m. especiales Pellegrini pesos 133.
RUIZ BALDASSARRE y Cía.—
12 novillos g. y c. gorda G. Pinto, pesos 120.
RODGER y Cía. G. H.—
2 toros especiales Villegas, pesos 130; 2 id. m. especiales id. 172.
SALAFERRY Y BERCETCHE —
7 terneros buenos 25 de Mayo, pesos 36.50; 6 vaquillonas b. carne id. 58; 7 terneros especiales id. 52; 10 id. m. especiales id. 5[illegible]; 6 id. especiales id. 50; 10 id. m. especiales id. 61.50; 3 terneros [illegible] C. Tejedor 29.50; 5 id. buenos id. [illegible]; [illegible] id. regulares id. 30; 7 [illegible] m. gordos id. 44.50; 2 vaquillonas b. carne id. 52, 5 terneros m. especiales id. 55; 5 id. mamones Quilmes 13; 2 vaquillonas flacas id. [illegible]; 6 terneros mamones id. 20.50; [illegible] novillitos flacos id. 20.50; 4 novillitos flacos id. 32; 7 novillitos flacos id. 35.50; [illegible] novillos m. gordos Bolívar 13[illegible].
SUC. BELTRAN SANSOT—
30 terneros especiales, Lamadrid, 52 $; 12 id gordos, 42.
SANTAMARINA E HIJOS—
[illegible] novillos g. y c. gorda, Chacabuco, 118 pesos; 6 vacas m. gordas, id. 106, 4 id g. y c. gorda, 90, 3 novillos flacos, 57.
UNZUE ALZAGA Y Cía.—
115 novillos especiales, T. Lauquen, 157 pesos; 30 vacas g. y c. gorda, Bolívar, 78, 45 id gordas, 65, 11 novillos g. y c. gorda, Guaminí, 119, 6 [illegible] flacos, Moreno, 25.
VELAZ Y Cía. ANGEL—
22 novillos m. gordos, Santa Fe, 140 $; 20 vacas id. Rivadavia, 108; 22 novillos g. y c. gorda, 115; 9 terneros excepcionales, 70; 11 id id, 80; 8 id m. especiales, 69, 7 id id, 63.

Vacuna "PAUL"
CONTRA EL
CARBUNCLO
INFALIBLE
Establ. Veterinario Paul. Hnos. Ltd.
25, Maipú, 25 — Buenos Aires

CAMBIOS BANCARIOS DEL DIA — A LA VISTA

BANCOS	Inglaterra	Francia	España	Suiza	Bélgica	Italia	N. América	Brasil
Nación Argentina	43.—	9.05	5.07	4.03	9.10	14.70	140.—	26.500
Provincia de Buenos Aires	44.—	9.80	5.20	4.16	9.65	14.90	133.—	26.500
Londres y Río de la Plata	44 1/8	9.90	5.20	4.11	9.60	15.10	138.20	—
Británico de la América del Sur	43 1/8	9.10	5.05	—	9.05	14.60	140.60	26.500
Español del Río de la Plata	43 1/4	9.19	5.10	4.07	9.50	14.30	139 3/4	—
Italia y Río de la Plata	—	—	—	—	—	—	—	—
Londres y Brasil	43.—	9.02	5.06	4.01	9.02	14.50	140.10	26.500
Galicia y Buenos Aires	43 5/8	9.20	5.12	4.09	9.10	14.50	139.20	27.200
Comercial Italiano	44 3/16	9.90	5.20	4.17	9.70	15.30	138.—	26.400
Francés y Río de la Plata	—	—	—	—	—	—	—	—
Popular Argentino	—	—	—	—	—	—	—	—
Nuevo Italiano	43.—	9.10	5.08	4.02	9.—	14.60	140.20	26.600
Francés e Italiano para la A. del S.	43 1/2	9.15	5.10	4.05	9.15	14.75	140.—	—
National City Bank	—	—	—	—	—	—	—	—
Anglo Sudamericano	43 1/4	9.65	5.09	4.03	9.45	14.75	140.20	—
The First National Bank Boston	43 3/4	9.75	5.17	4.14	9.55	14.90	138.30	—
España y América	44 1/8	9.75	5.22	4.15	9.53	15.—	138.50	26.100
Argentino Uruguayo	43 7/8	9.80	5.16	4.10	9.60	14.90	138.—	—
Comercial del Azul	43 3/8	9.15	5.10	4.07	9.15	14.70	139.10	26.500
Italo - Belga	44 3/8	10.15	5.22	4.19	9.75	15.65	137.—	—
Holandés de la América del Sur	44.—	9.87	5.20	4.15	9.70	14.95	138.20	26.360
The Royal Bank of Canadá	43 1/2	9.—	5.07	4.04	9.05	14.70	140.—	26.600
American Foreign B. Corporation	44.—	9.80	5.19	4.16	9.60	14.95	138.25	26.260
The Yokohama Specie Bank, Lt.	43 1/2	9.15	—	—	—	—	140.—	—
Alemán Transatlántico	43 3/4	9.75	5.16	4.12	9.45	15.05	138.60	—
Germánico de la América del Sud	43 3/4	9.75	5.16	4.12	9.45	15.05	138.60	—

Los Bancos Alemán Transatlántico y Germánico de la A. del Sur, giran sobre Alemania a 46 1/2 marcos.

CUESTA y Cía.
REMATES CAMPOS, HACIENDAS Y PROPIEDADES URBANAS
CONSIGNACIONES
Haciendas, Cereales y Frutos del país
REMATES FERIAS
con escritorios en: Nueva de Julio. Carlos Casares (F. C. O.). Las Marianas (C. O. B. A.)
Escritorio central: Lavalle 1268, Bs. Aires. — Mataderos: Casilla No 7. Teléfono No 15.

FIORITO Hnos. y SAMBRIZZI—
71 capones Frig. M. Paz. pesos 12 [illegible] 23 id. [illegible]
G. PEDRO y Cía.—
52 b[illegible] Frig. Puán pesos 8 [illegible] id. 11. [illegible] 73 id. id. 3.50.
LANUSSE PEDRO Y ANTONIO —
[illegible] matadero Necochea, pesos [illegible] 61 ovejas id. id. 7.50; 21 borregos id. 5.70, 11 id. id. 3.50.
MENDEZ Hn. y Cía.—
[illegible] capones Frig. [illegible] pesos [illegible] 75 id. id. 9.50.
PUIGGROS y Cía.—
137 borregos Frig. Pehuajó, $ 7.[illegible]
PATRON C. y PEDRO—
[illegible] borregos Frig. S. Román pesos [illegible] 161 capones id. id. 8.[illegible], 21 [illegible] id. 10.

BOLSA DE CEREALES

Trigo varias clases — 741 Once, [illegible] pesos, Devoto y Cía. Lda.; [illegible] Once, [illegible] T. Ojea, 345 Once, 16, A. y Blaquier; 418 id. 15.40, J. Panizza, [illegible] A. Vélaz y Cía.; 515 id. 15.7[illegible] id. 15.70, id id. 300 Tres Esquinas [illegible] P. Hnos. y Girllo; 191 [illegible] Panizza; 251 B. Aires, 15.15, A. Ferr[illegible] 414 Once, 15.10, J. Lalor, 177 [illegible] Benvenuto Hnos.; 275 Once, 15, A. [illegible]quier; 130 id. 13.85, Arzeno Hnos., [illegible] la. 11.30, Devoto y Cía. Lda.
Trigo barletta — 350 Sola, 14.20 $, [illegible]
Trigo candeal — 108 Once, 14 $, L. Scala.
Maíz amarillo — 300 Once, 7 $, F. y Sarda; 227 id 7, id id; 520 depo. [illegible] Once, 6.5[illegible], J. Gnecco, [illegible] A. Rivera, [illegible] [illegible] E. Calvo y Cía.; 550 [illegible] A. Irisart; 291 id. 5, G. Lorenzo y Cía.; 277 id. 5, id id; 178 id. 5, id id.
Maíz colorado — 140 inf., Sola, 7.50 $, De L. y Fages y Hnos.
Avena — 562 Once, 7.80, Palacios Hnos.; 1325 Sola, 7.70, J. B. Gnecco; 206 Once, 7.65, J. Panizza; 97 Once, 6.70, Arzeno y Cía.; 629 Haedo, 6.50, A. Bellini y Cía.; 89 id, 6.50, id id; 570 id. 6.50, D. Barker y Cía.; 640 Sola, 6.20, Benvenuto Hns.
Cebada — 551 Haedo, 8.20, A. Bellini y Cía.
Lino — 122 Sola, 14 $, C. y Rodríguez; 37 Once, 13.50, Palacios y Cía.; [illegible] 13, A. Vélaz y Cía.; 100 Haedo, 12, A. Irisart.
Semilla de alfalfa — 119 Sola, [illegible] $, [illegible] y Cía. Lda.; [illegible] Méndez Hnos. y Cía.; 64 id. 5.50, A. Bellini [illegible] id. 5.70, id id; 60 id. id. [illegible] Méndez Hns. y Cía.; 24 id. 5, Devoto [illegible]
Nabo — 299 Sola, 13 $, F. C. [illegible] y Cía.
Alpiste — 430 Sola, 9 $, A. E. Lanús y Compañía; 480 Once, [illegible], T. Ojea, [illegible] y Rodríguez; 67 id, [illegible] A. Vélaz y Cía.
Ray grass — 320 Once, 6.00, Palacios Hermanos.

ENTRADA GENERAL

Once: Trigo 1690, triguillo 47, maíz 15.[illegible], lino 1411, avena 72[illegible], cebada 329, nabo 106.
Sola: Trigo 1105, harina 3[illegible], centeno 400, lino [illegible], nabo 291, maíz 437, avena 863, cebada [illegible], alpiste [illegible]
Palermo: 1629, harina [illegible], lino [illegible], avena 420, cebada 35, alpiste [illegible], maíz 4912.
Retiro (Pacífico): Trigo [illegible].
Retiro, Harina 1[illegible], maíz [illegible], nabo [illegible], maní 1948.
Central Córdoba: Harina 344, maíz [illegible], garbanzos 418, maní 275.
Puerto: Trigo [illegible], lino [illegible].
Rural: Maíz 11[illegible], avena [illegible], maní [illegible].
Colegiales: Maní [illegible].
P. Alsina: Trigo [illegible], avena [illegible].
Brian: Trigo [illegible].
B. Aires: Trigo 1796, maíz [illegible], lino 386, avena 5112, cebada [illegible], harina [illegible], alpiste 424.
Riachuelo: Trigo 2576, maíz [illegible], avena 455.
Totales: Trigo 22.745, triguillo 47, maíz 28.523, lino 13.440, cebada [illegible], centeno 400, alpiste 610, harina [illegible], cebadilla 329, patatas 3658, paja guinea 67 atados, 107 bolsas porotos, garbanzos 418, pasto 2382 fardos grandes y 15.[illegible] id chicos.

CARNET DEL HACENDADO Y DEL AGRICULTOR

Entradas en los distintos mercados y cotizaciones del día

MERCADO DE HACIENDA VACUNA

Entrada total, 3.307; novillos, 1.497; vacas, 732; terneros, 1.076; bueyes, 2.
Compra total de los frigoríficos, 1.150 cabezas.

Cotizaciones del día:

	La libra	Plaza
Novillos especiales de frigorífico (Chilled Beet)	De $ 0.23 a 0.24	Muy floja
„ mestizos, especiales de frigorífico	„ 0.21 „ 0.22	„
„ „ gordos „ „	„ 0.17 „ 0.20	„
„ cuarterones gordos „	„ Nominal	„
Novillitos y vaquillonas mestizas, gordas y especiales hasta 400 libras	„ „	„
„ „ „ „ más de 400	„ „	„
Vacas mestizas, nuevas y gordas	„ „	„
„ generales gordas	„ „	„
„ viejas	„ „	„

MERCADO DE HACIENDA LANAR

Entrada total, 3.690 cabezas.
Compra total de los frigoríficos, 4.592. Consumo local, 2.710.

Cotizaciones del día:

	La libra	Plaza
Capones especiales pelados	De $ 0.18 a 0.29 1/2	Encalmada
Ovejas „ „	„ 0.11 „ 0.13	Muy floja
Borregos especiales de frigorífico	„ 0.24 „ 0.26	„
„ gordos generales „	„ 0.21 a 0.23	„
Corderos especiales „	„ 0.24 „ 0.26	„
„ gordos generales „	„ —	—

MERCADO DE HACIENDAS PORCINA

Entrada total, 1.576 cabezas.
Compra total de los frigoríficos, 218.

Cotizaciones del día:

	El kilo	Plaza
Cerdos excepcionales	De $ — a —	—
„ mestizos, especiales, de 120 a 130 kilos	„ 0.55 „ 0.58	Floja
„ „ „ „ 100 „ 110 „	„ 0.50 „ 0.52	„
„ „ „ „ 80 „ 95 „	„ 0.46 „ 0.49	Muy floja
„ de media gordura, según clase	„ 0.40 „ 0.44	„
„ para invernada, según clase	„ 0.32 „ 0.34	„

BOLSA DE CEREALES

Entradas totales		Precios extremos mínimo	máximo
Trigo	22.745 bolsas	12.—	16.30
Triguillo	47 „	10.—	12.—
Maíz	28.523 „	5.—	7.—
Lino	13.446 „	12.—	14.—
Nabo	1.051 „	10.—	14.—
Avena	11.680 „	6.—	8.20
Cebada	658 „	6.50	8.50
Centeno	400 „	—	—
Alpiste	610 „	6.50	9.—
Harina	6.199 „	—	—
Cebadilla	329 „	—	—
Patatas	3.658 „	0.50	1.30
Maní	3.877 „	—	—
Porotos	107 „	—	—
Garbanzos	418 „	—	—
Paja guinea	670 atado.	—	—
Pasto	2.382 f. gdes.	24.—	60.—
„	15.994 f. chic.	22.—	55.—

MERCADO CENTRAL DE FRUTOS

MOVIMIENTO DE LANAS

		1921	1920
Entrada	kilos	114.784	—
Salida	„	179.748	—
Existencia	„	18.002.719	23.362.616
Entrada total desde el 1o. de julio	„	54.599.691	49.463.691

Cotizaciones del día:

		Plaza
Cruza gruesa, buena a superior	De $ 4.— a 5.—	Floja
„ „ inferior a regular	„ 3.— „ 3.70	„
„ mediana, buena a superior	„ 5.— „ 5.50	„
„ „ inferior a regular	„ — „ —	Sin cotización
„ fina, buena a superior	„ — „ —	„
„ „ inferior a regular	„ — „ —	„
Fina (Rambouillet), buena superior	„ — „ —	„
„ „ inferior a regular	„ — „ —	„

BOLSA DE COMERCIO DE PRODUCTOS FORESTALES

Entradas:

Colegiales: carbón, 325 toneladas; leña, 630; pasto, 1.500 fardos chicos. Buenos Aires: carbón, 154 toneladas; leña, 336.

Cotizaciones del día:

	Colegiales	Buenos Aires
	Los 1000 kilos	
Carbón quebracho blanco	70.— a 80.—	68.— a 78.—
„ mezcla	48.— „ 55.—	— „ —
„ algarrobo Santiago	40.— „ 45.—	— „ —
„ Córdoba	45.— „ 50.—	— „ —
Carbonilla quebracho	25.— „ 28.—	— „ —
Leña queb. colorado, torta Campana	37.— „ 40.—	38.— „ 40.—
„ torta media Campana	— „ —	38.— „ 40.—
„ Campana	34.— „ 36.—	35.— „ 37.—
„ media Campana	29.— „ 30.—	31.— „ 33.—
„ verde queb. colorado tipo F. C.	24.— „ 25.—	— „ —
„ algarrobo	20.— „ 22.—	— „ —
Alfalfa de Santiago	70.— „ 80.—	— „ —
„ Córdoba	50.— „ 60.—	— „ —
„ mezcla	40.— „ 50.—	— „ —

Las cotizaciones indicadas son por mercaderías puestas sobre vagón y en condiciones de recibo. El carbón húmedo, del 10 al 20 por ciento menos.

MERCADO DE HACIENDA PORCINA

(Liniers)

Los negocios de cerdos realizáronse en la mañana de hoy, con plaza floja para todas las clases, debido a la fuerte entrada del día.

La entrada de cerdos flacos resultó en extremo laboriosa, quedando gran cantidad de tropas sin venderse por falta de compradores.

La entrada del día fué de 1576 cabezas.

Las compras efectuadas por los frigoríficos fueron las siguientes: Swift 126 y el Armour 92.

Para cerdos generales, flacos y de invernada, los precios variaron entre $ 0.32 a 0.39, los gordos de 0.44 a 0.46, los especiales, de 0.48 a 0.54 y los excepcionales a 0.58 el kilo.

VENTAS DE HOY

PALACIOS HNOS.—
1[illegible] cerdos buenos, Guaminí, 0.40 $ kilo. 29 id especiales, Inene, 0.47.
VAN PEBORGH Y CASAMAYOR—
20 cerdos regulares, Las Heras, 0.35 $ el kilo.
BELLOCQ E HITA—
34 cerdos especiales, Pellegrini, 0.50 $ el kilo.
AGUERO Y Cía. M. F.—
44 cerdos especiales, Caseros, 0.50 $ el kilo.
ACCAME BELLINI Y Cía.—
20 cerdos buenos, Bragado, 0.42 $ kilo.
DIAZ Y OLIVAREZ—
60 cerdos buenos, Bolívar, 0.42 $ kilo.
CORDOBA E HIJO—
20 cerdos especiales, G. Pinto, 0.49 $ el kilo.
DE LELLIS Y FAGES HNOS.—
4 cerdos especiales, Alvira, 0.50 $ el kilo; 39 id buenos, 0.45; 20 id especiales, Matanza, 0.54; 17 id. Rafaela, 0.54; 17 id m. especiales, 0.58, 35 id buenos M. Berraondo, [illegible] id especiales, Matanza, 0.48, [illegible] id. id. M. Berraondo, 0.50.
FIORITO HNOS. Y SAMBRIZZI—
38 cerdos especiales, Bolívar, 0.52 119 $ el kilo; 34 id buenos, 0.48, 41 id regulares, 0.34.
DEVOTO Y Cía. LDA. T.—
20 cerdos buenos, G. Pinto, 0.46 $ el kilo.
LACURAIN Y ETCHEGARAY—
20 cerdos buenos, Las Flores, 0.40 $ el kilo.
SALDUNA JUAN—
20 cerdos buenos, Pico, 0.38 $ el kilo.
D'HERS Y Cía. FCO.—
19 cerdos especiales, M. Cazón, 0.51 $ el kilo.
RIPOLL JUAN S.—
56 cerdos especiales, R. Pérez, 0.50 $ el kilo.
PALAU Y Cía. S.—
21 cerdos especiales, Bolívar, 0.50 $ el kilo, 35 id regulares, 0.36.

MERCADO DE HACIENDA LANAR

(Estación Tablada)

La entrada del día fué de 3690 animales, habiéndose vendido durante la mañana 7362 cabezas, adquiridas en la siguiente forma: Compañía Sansinena 1950, Armour 1561, Wilson 1101 y 2710 para los abastecedores locales.

Los precios corrientes fueron los siguientes:

Capones paar matadero, a pesos 14.60; id. para frigorífico, de 6 a 12.80; ovejas para matadero, de 3.50 a 8.50; borregos para frigorífico, de 7 a 11.40; id. para matadero, de 2.50 a 5.

ENTRADA

Lalor Juan: Tandalarry, Monte 67.
Lascurain y Etchegaray: Alh. Dufaur 435; id. Meunier, Puan 183, id. Liberio, Parish 217; id. Libano, Elarreta Libanoo 100; id. Saharrea, B. Otero 200.
Alchourrón Hnos.: Asón, S. Ignacio 160.
Unzue Alzaga y Cía.: Casaravilla, Unzue 215.
Calvo N. A. Basani, Bosch 360.
Bascarán Felipe: Rodríguez, Parish 247.
Agüero H. F. y Cía.: Iada, Elizalde 550.
Tabacco Hnos.: Bpadine, [illegible] 212.
Sarasola y Martiarena; Gorrochategui, C. Suárez 341.
Patrón C. y Pero: Carb[illegible], S. Ramón 554.
Puiggros y Cía.: Ruberry, Pehuajó 261.
Lanusse Pedro y Cía.: [illegible], Duggan 160, id. Medan, Necochea 175, id. Castro, Moro 110.

VENTAS DE HOY

LASCURAIN Y ETCHEGARAY—
11 capones Frig. Libano, pesos 12.[illegible]; 828 borregos id. 9.50, [illegible] id. Dufaur, 3. 41 id. mat. id. 5.[illegible]; [illegible] id. id. 7.84, 20 capones Frig. Parish 11.[illegible], 16 capones id. 11.50, 75 borregos id. id. 8.[illegible], [illegible] id. id. 5.30, 21 id. id. id. 91 capones Frig. Puan 11.40; 26 borregos id. 14, [illegible] capones id. id. 73 borregos id. id. [illegible] capones Frig. B. Otero 11.80, 105 ovejas mat. Pigüé 8.[illegible]; [illegible] borregos id. 5.[illegible]
LALOR JUAN—
77 borregos Frig. Monte, pesos 9.
SALABERRY Y BERCETCHE—
[illegible] ovejas matadero Udaquiola, pesos 7.[illegible]; [illegible] id. 6.50; [illegible] borregos id. [illegible] Carmabela 3.75 id. id. A. Visit[illegible]
SUC. BELTRAN SANSOT—
217 borregos matadero Azul, pesos 4.70.
URTAZUN M. E HIJOS—
36 capones Frig. Udaquiola, pesos 9; 39 borregos matadero id. [illegible] [illegible]
[illegible]
ALCHOURRON Hnos.—
[illegible] borregos Frig. Gowland, pesos 7.[illegible] [illegible] Ignacio 7.80.
AGUERO M. F.—
[illegible] Stroeder, 8 6.
BASCARAN FELIPE—
16 capones Frig. Parish, pesos 11.60, 110 id. id. 11.80, 115 id. id. 10.80.
BELLOCQ E HITA—
61 capones Frig. Udaquiola, pesos 12, 87 [illegible] id. [illegible] 7.[illegible] id. id. 4.
[illegible]
[illegible] Frig. M. Loreda, pesos 7.50 [illegible] id. 7, [illegible] id. id. 7.
CALVO NICOLAS A.—
[illegible] ovejas matadero Bosch, pesos 7.
FERIA VALENTIN—
[illegible] capones Frig. S. Román, pesos 11.20 171 borregos id. id. 9.80, 12 capones id. 10.70; 15 borregos id. id. 7.

MERCADO DE PASTO

(Estación Caballito)

Han entrado hoy en este mercado 10008 fardos grande pasto y 12.844 id chicos.
Colegiales: 1258 fardos chicos y 39 id grandes; B. Aires: 726 id grandes y 842 id chicos. Sola: 283 id id y [illegible] id grandes; Palermo: 478 id grandes y 777 id chicos.
Totales: 2382 fardos grandes y 15.994 id chicos.
Precios de venta — Pasto alfalfa, fardo grande, de $ 23 a 62; id chico, de 21 a 52; id mezcla id grande, de 20 a 34.

MERCADO DE PATATAS

(Estación Casa Amarilla)

Han entrado hoy en este mercado 2993 bolsas patatas; Colegiales: 415 id. id. Totales: 3658 bolsas patatas.
Precios de venta — Patatas, según clase, de 0.50 a 1.30 $ los 10 kilos.

MERCADO CENTRAL DE FRUTOS

VENTAS DE HOY

Lana cruza gruesa. — 40 mil kilos a pesos 5; 7 mil a 4.50; 10 mil a 4; 7 mil a 3.70, 8 mil a 3.50; 30 mil a 3.30; 5 mil a 3.20; 3 mil a 3.
Cruza mediana. — 3 mil kilos a pesos 5.50; 2 mil a 5.
Cruza fina y mediana. — 40 mil kilos a pesos 7.50; 20 mil a 7.
Semilla esquila cruza mediana. — 5 mil kilos a pesos 4, 2 mil a 3.50, 5 mil a 3.
De Río Gallegos. — Cruza fina. — 28 mil kilos a pesos 9.40.
De Entre Ríos. — 5 mil kilos a pesos 7.70.
Pieles lanares lanudo consumo. — 500 kilos a pesos 0.27; 1000 a 0.37; 3 mil a 0.[illegible]; 1500 a 0.[illegible]
Desechos. — 700 kilos a pesos 0.17; 4500 a 0.15; 2 mil a 0.16; 17 a 1.[illegible]
Del Chubut. — 9 mil kilos a pesos 0.33; 6 mil a 0.34.
Del Neuquén. — 2200 kilos a pesos 0.28.
Cortas [illegible] consumo — 500 kilos a pesos 0.27; 500 a 0.25.
Cueros vacunos. — [illegible] a pesos 7; 10 a 7.50; 100 a 6.50; 5 a 6.
Potros. — 50 c. a pesos 11.50; 150 [illegible] a 8.50.
Cabras. — 500 kilos a pesos 13.50; 200 a 12; 500 a 12; 7 a 11.[illegible]
Cabritos. — 10 d. a pesos 3.20; [illegible] a 3.
Nutria. — De las Islas. — 20 kilos a pesos 24.
En bolsa. — 20 kilos a pesos 20.
Abierta. — 20 kilos a pesos 15, 155 a 22, 10 a 20.
Plumas. — 5 kilos a pesos 11; 10 a 8, 117 a 4.
Sebo derretido. — 5 c. a pesos 2.80.
Lana entrada: 114.784 kilos.
Salida: 179.748 kilos.
Entrada total: 54.599.691 kilos.
Existencia: 18.002.719 kilos.

BANCOS

The National City Bank of New York

Fundado en 1812. — Ochenta y cinco sucursales diseminadas por todo el mundo. Recursos totales que exceden los mil millones de dólares.

Buenos Aires San Martín 84.

Rosario de Santa Fe Córdoba 981

BANCO ESPAÑOL DEL RIO DE LA PLATA. — Casa matriz: Buenos Aires. — Reconquista 200.

	$ m/n.
Capital subscripto	100.000.000.—
Capital realizado	98.875.380.—
Fondo de reserva	49.076.297.04
Depósitos	496.872.176.64

AGENCIAS EN LA CAPITAL

N.o 1, Pueyrredón 185; N.o 2, Almirante Brown 1201; N.o 3, Vieytes 1902; N.o 4, Cabildo 2027; N.o 5, Santa Fe 2201; N.o 6, Corrientes y Anchorena; N.o 7, Entre Ríos 1145; N.o 8, Rivadavia 6902; N.o 9, Bernardo de Irigoyen 364; N.o 10, Belgrano de Irigoyen 1600.

SUCURSALES EN EL INTERIOR

Adolfo Alsina, Azul, B. Blanca, Balcarce, Córdoba, Dolores, La Plata, Lincoln, Mar del Plata, Mendoza, Mercedes (Buenos Aires), Nueve de Julio, Pehuajó, Pergamino, Rafaela, Rivadavia, Rosario de Santa Fe, Salta, San Juan, San Nicolás, San Pedro (Bs. Aires), Santa Fe, Santiago del Estero, Tres Arroyos y Tucumán.

SUCURSALES EN EL EXTERIOR

Barcelona, Bilbao, Coruña, Génova, Guadalajara, Hamburgo, Londres, Madrid, Montevideo, París, Río de Janeiro, San Sebastián, Sevilla, Valencia y Vigo.

CORRESPONSALES DIRECTOS EN TODOS LOS PAISES

		m/legal
Por depósitos en cuenta corriente	1	o/o
Id. a plazo fijo a 30 días	1 1/2	o/o
Id. id. id. a 60 días	2	o/o
Id. id. id. a 90 días	3	o/o
Id. id. id. a 6 meses	4	o/o
Id. id. id. a mayor plazo		Convencional
Por depósitos en Caja de Ahorros desde 10 $ m/n. hasta $ 20.000 m/n. después de 60 días	4	o/o

Anticipos en cuenta corriente, descuentos y operaciones bancarias en general.

El Banco Español del Río de la Plata con su extensa red de sucursales en la República Argentina y en el extranjero, está en excelentes condiciones para atender a su clientela en toda clase de iniciativas que favorezcan el intercambio con el exterior y contribuyan al desarrollo de los negocios en el país.

Buenos Aires, 1.o de agosto de 1920. — Joaquín Herrandis, gerente general.

BANCO FRANCES DEL RIO DE LA PLATA (Reconquista 157). — Sucursales: Rosario de Santa Fe, Bahía Blanca, Chivilcoy. Agencia: calle Rivadavia 2677. U. T. 6410 (Avenida). C. T. 3529 (Central).

Capital autorizado: $ 20.000.000 o/s. Realizado $ 14.000.000 o/s. Reserva: $ 1.500.000 o/s.

Se abona: Por depósitos en curso legal:

En cuenta corriente	1	o/o
En caja de ahorros, después de 60 días	4	o/o
A plazo fijo		Convenc.

Se cobra:

Por adelantos en cuenta corriente y descuentos de pagarés de comercio y letras . . . . . . Convenc.

El Banco se ocupa de toda clase de operaciones bancarias. — R. Tobler, gerente.

BANCO DE LONDRES Y RIO DE LA PLATA. — Buenos Aires, Bartolomé Mitre 39. — Barracas al Norte, Montes de Oca 701. — Once, Pueyrredón 301. — Santa Fe 2122. — Bernardo de Irigoyen 1132. — Boca, Almirante Brown 1159.

La tasa de interés de este Banco, desde la fecha hasta nuevo aviso, será como sigue:

ABONA		Papel	Oro
Por depósitos a la vista con libreta	1	o/o sin int.	
Por depósitos en cuenta corriente hasta pesos 200.000 c/l.	1	o/o sin int.	
Por depósitos a tres meses, plazo fijo	4	o/o 1	o/o
Por depósitos a seis meses, plazo fijo	5	o/o 1	o/o
En Caja de Ahorros hasta 10.000 pesos curso legal, después de 60 días	4	o/o	Nil.
COBRA			
Por depósitos en cuenta corriente	9	o/o 9	o/o

Sucursales en Chile: Santiago y Valparaíso; Asunción (Paraguay); Lisboa, Rua Aurea 32; Porto Alegre, Pelotas, Maceió Río Grande (Brasil), Bogotá (Colombia).

Buenos Aires, agosto 1 de 1920. — Harry Scott, gerente.

Caja de Sanidad y Beneficencia Municipal de Santa Fe

PREMIO MAYOR . $ 25.000 — Precio del quinto . . $ 1

Precio del billete „ 5 — Comisión a los agentes 15 o/o

Por informes y billetes, dirigirse a la administración de la Caja.

Banco Holandés de la América del Sud

300, Bmé. Mitre esq. 25 de Mayo, Buenos Aires

Capital Autorizado . . . . fls. 50.080.000
Capital Realizado y Fondo de Reservas " 30.080.000

EL BANCO ABONA POR DEPOSITOS:
Caja de Ahorros . . . . 5 %
Plazo Fijo . . . . Convencional

OPERACIONES BANCARIAS EN GENERAL

¡AGRICULTORES!

La empresa del **FERROCARRIL DEL SUD** ha puesto a su servicio, **PERSONAL COMPETENTE** para evacuar toda consulta que le sea formulada sobre asuntos agro-pecuarios.

Esta empresa suministra, también **GRATUITAMENTE**, cualquier informe que se le solicite sobre la calidad, naturaleza, etc., de las tierras de la zona que cruza con su red, como asi mismo, sobre los cultivos que mejor se adaptan a las distintas regiones de su línea.

Dirigirse al Jefe del Departamento Comercial del F. C. Sud, Plaza Constitución, Bs. Aires.

LA ADMINISTRACION

Banco Municipal de Préstamos

SUIPACHA Y VIAMONTE

EXHIBICION Y REMATE: Av. DE MAYO 1073

Excepcional remate de alhajas de toda clase y valor, antiguas y modernas, y objetos varios. Máquinas de coser, muebles, ropas, armas, etc.

Comenzará el día 6 de Mayo de 1921

A LAS 13

EXHIBICION Y REMATE: Av. DE MAYO 1073

Los empeños de alhajas que se hallan comprendidos en este remate (vencidos hasta el 28 de febrero ppdo.) sólo podrán rescatarse hasta el día 30 de abril inclusive; los objetos varios y ropas (vencidos hasta el 31 de enero ppdo.) sólo serán admisibles de rescatarse hasta el 12 de mayo inclusive; los muebles (vencidos hasta el 15 de febrero ppdo), podrán ser rescatados hasta el 22 de mayo, inclusive. Le exhibición general de alhajas se efectuará los días 2, 3 y 4, de 11 a 17 horas, y desde el 6 al 18, de 9 a 12 horas, de los empeños que serán vendidos en dichos días.

El remate de ropas comenzará el día 16 de mayo y siguientes, de 9 a 12 horas. en el local, Corrientes 939, efectuandose la exhibición el día 14, de 9 a 12. Los muebles se rematarán el día 30 de mayo, a las 15, estando en exhibición el 27 y 28 de 11 a 17 horas.

La alimentación higiénica y racional de los niños se resuelve fácilmente usando la

Germinase

¡El alimento de los hijos de médicos!

EL CONOCIDO Y PONDERADO ALIMIENTO QUE CONTRIBUYE DE MANERA ADMIRABLE A FORMAR HUESOS MUSCULOS Y CEREBROS PERFECTOS Y VIGOROSOS. "GERMINASE" AYUDARA SINCERAMENTE A LAS MADRES, EN LA GRANDE Y NOBLE TAREA DE CRIAR SUS HIJOS SANOS Y HERMOSOS.

DE VENTA EN TODAS PARTES

Fabricantes BALIÑO Hnos. Concesionarios MOSS y Cía. Buenos Aires

CONVOCATORIAS

GRAN COMPAÑIA PANIFICADORA DE BUENOS AIRES. — (S. A.) — 2.a Convocatoria. — Se convoca a los señores accionistas de la Gran Compañía Panificadora de Buenos Aires (S. A.), a Asamblea General Extraordinaria para el día 12 de Mayo de 1921, a las 17 horas en punto, en el local social, Corrientes número 3963, con la siguiente

ORDEN DEL DIA:

1.o Liquidación de la Compañía a propoción del Directorio.

2.o En caso de aprobarse la liquidación, nombramiento de una comisión liquidadora.

3.o Elección de dos accionistas para firmar el acta de la asamblea. Por el Directorio, Ricardo Otero, presidente.

14|920 v. mayo 7.

TITULOS SUBSTRAIDOS. — DE ACUERDO con lo que establece el Código de Comercio, se avisa de haber sido substraídos los títulos serie 046 y 047 correspondientes a 20 acciones al portador números 6822 al 6841, preferidas de 5 o|o de la Sociedad Anónima "La Financiera" (antes Ayuda Mutua), según acta 7 de abril corriente, otorgada ante el escribano público don Manuel Pasol.

Buenos Aires, abril 13 de 1921.

14|851 v. mayo 14.

SOCIEDAD ARGENTINA DE EDIFICACION. — Substracción de títulos. — A los efectos indicados por los artículos 754 y siguientes del Código de Comercio, se hace saber al comercio y al público que la señorita doña Carmen Armesto se ha presentado a esta sociedad denunciando que con fecha 5 del corriente abril, le fueron substraídas de su domicilio 15 acciones de la Sociedad Argentina de Edificación representadas por dos títulos, uno de cinco acciones números 4177 al 4181, serie 5a., y otro de 10 acciones números 9489 al 9498, serie 10a., todos con cupón 20, en adelante a cobrar. Como consecuencia quedan suspendidos los efectos de dichos títulos y cupones. — **P. C. Alvarez**, gerente.

14|905 v. 23 may.

"UNION DE ABASTECEDORES". — CONvócase a Asamblea General Ordinaria, la que tendrá lugar el día 4 de mayo de 1921 a las 17, en el local social, Alsina 2964, a fin de tratar la siguiente orden del día:

1.o Aprobación del balance del último ejercicio, que terminó el 31 de enero del corriente año.

2.o Elección de 8 vocales titulares y cinco suplentes.

3.o Varios asuntos administrativos.

Buenos Aires, abril 23 de 1921. — David J. Guetto, secretario.

14|907 v. mayo 4.

SOCIEDAD ANONIMA "COLONIA ALVEAR" (En liquidación). — 2.a Convocatoria. — No habiéndose realizado por falta de número, la Asamblea General ordinaria anunciada para el 28 de corriente, se convoca nuevamente a los señores accionistas a dicha asamblea, que se realizará el día 12 de Mayo próximo, a las 15 horas, en el local de la Sociedad, calle Cangallo número 564. Oficinas del F. C. Oeste; previniéndose que de acuerdo con los estatutos sociales serán válidas las resoluciones que se adopten en ella, con cualquier número de los accionistas presentes.

ORDEN DEL DIA:

1.o Designación de síndico titular y suplente en reemplazo de los señores W. E. Franklin y J. J. de Herrera, que han presentado su renuncia, con cargo de informar sobre el ejercicio del año terminado.

2.o Consideración de la Memoria y Balance presentado por la Comisión Liquidadora, correspondiente al segundo año de liquidación y undécimo de existencia de la Sociedad.

3.o Designación de dos accionistas para que aprueben y firmen el acta de esta asamblea.

Se previene que de acuerdo con el artículo 30 de los Estatutos, los señores accionistas que deseen concurrir a la asamblea, deberán depositar sus acciones en la gerencia de la sociedad, o bien presentar el recibo de depósito de Banco, a lo menos con dos días de anticipación.

Buenos Aires, 29 de abril de 1921. —La Comisión Liquidadora.

14|940 v. mayo 12.

SOCIEDAD COOPERATIVA DE RIEGO DE Choele-Choel Chica, Limitada. — Convocatoria. — De acuerdo con lo establecido en los Estatutos Sociales, se convoca a los señores accionistas a asamblea general que tendrá lugar el día 20 de mayo corriente a las 16, en el local Avenida de Mayo 605, 2.o piso, con el objeto de tratar la siguiente

ORDEN DEL DIA:

1.o Reforma de los estatutos.

2.o Elección de tres directores y un suplente, en reemplazo de don Marcelino González Vespa, que renunció y de los señores Victoriano Cendoya, Alejandro de Ortuzar y Darío Peyrano, que terminan su mandato.

3.o Elección de síndico y síndico suplente.

4.o Designación de dos accionistas para firmar el acta de la asamblea.

Buenos Aires, mayo 2 de 1921. — El secretario.

14|946 v. mayo 20.

REMATES

Accame & Cía.

JUDICIAL. — NOTABLE FRACCIÓN de tierra en Martínez, a 300 metros de la estación y sobre la Avenida Maipú, continuación de Santa Fe. Son 4 lotes que componen una superficie de 1.875 vs. Venta ordenada por el señor juez doctor Tristán M. Avellaneda, secretaría del doctor Cermosoni en los autos Ramón Villar contra Abrahan Crenovich. Base $ 6.000 equivale a $ 3 y pico la vara.

El **domingo 8 de mayo a las 15** en el mismo terreno. Calle Lucio Vicente Fidel López entre Tres Sargentos y Avenida Maipú, miden 34 m. 64 de frente por 40 m. 61 de fondo o sea una superficie de 1.406 m. 72. Lotes 2, 3, 4 y 5 de la manzana E. Sus medidas y ubicación no necesitan recomendación. Conviene visitarlos. Seña 5 o|o. Comisión 2 o|o. Informes y planos a nuestras oficinas Alsina 543, U. T. 60 Avda. o a la secretaría autorizante. — Accame y Cía.

14|887 v. mayo 6.

Angel Vélaz y Cía.

POR DISPOSICIÓN DEL Sr. JUEZ de primera instancia de lo Civil en la Capital, doctor Adolfo Casabal, en el juicio sucesorio de don Vicente Catelli, que tramita por la secretaría del doctor Carlos González del Solar, procederemos a vender en remate público, el **día 5 de mayo**, los siguientes inmuebles de dicha sucesión:

Casa calle General Daniel Cerri núm. 1379, entre Azara y Patricios, edificada en terreno que mide 8m66 de frente al Sur, 8m16 en su contrafrente al Norte, 26m24 en el costado Este y 26m18 en el del Oeste. Consta de 10 habitaciones 8 cocinas, 2 baños y w. c. Frente sencillo, con puerta de acceso y otra para negocio, cielorrasos de yeso, bovedilla y madera, carpintería de cedro y pino, patios con mosaicos y escalera de cemento a la parto alta.

Base, **$ 24.000 m|n.** "Ad corpus". A las 15 y 30 horas, en la misma propiedad.

Terreno en Avellaneda. Un lote ubicado en la calle Pozos entre Falucho y Santiago de' Estero (antes Rosales), a 1 cuadra de la Avenida Pavón, paraje conocido por "La Mosca". Mide 8m66 de frente al N.E. por 43m51 de fondo al S.O. Superficie, 376m79 d. c.

Base, **$ 4.33 m|n.** el m. c. A las 14 y 30 horas, en el terreno.

Terreno en Morón (F. C. O.). Un lote ubicado en la calle Cabrera, a 10 cuadras al S.E., más o menos, de la plaza y Municipalidad, y a unas 7 de la estación Castelar. Mide 14m22 de frente al S.E. por 52m50 de fondo. Superficie, 746m55 d. c.

Base, **$ 0.40 m|n.** el m. c. A las 14 y 30 en el terreno.

A cuenta de precio 8 o|o. Comisión 2 o|o. Informes en nuestra casa, San Martín 329.—**Angel Vélaz y Cía.**

14|877 v. m. 4

RISSO & PATRON Cía.

EL JUEVES 5 DE MAYO

en la misma, a las 15

JUDICIAL — Orden del señor juez doctor Adolfo Casabal, secretaría del doctor Carlos González del Solar, en el juicio Puigvert Juan c| Bozzano José.

ARECO 5720

Base, $ 5.802.94

o sea las 2|3 partes de su tasación, $ 8.704.40. Dista sólo 3 cuadras de los Mataderos y 3 de Provincias Unidas. Su edificio se compone de 3 habitaciones, cocina, baño, w. c. y galería. Mide 15,586x58,40 mts. Construcción de mampostería. Seña, 8 o|o. Comisión, 2 o|o. Más informes, San Martín 484. U. T. 165 (Rivadavia). —Risso-Patrón y Cía.

14|880 v. mayo 5

G. de Abella Victorica y Cía.

1110 - RIVADAVIA - 1110

U. T. 6773 (Juncal)

JUDICIAL. — EL SABADO 7 DE Mayo, a las 14 horas, remataremos todas las existencias e instalaciones pertenecientes al almacén calle Canalejas 3701, como ser café, yerba, conservas, porotos, botellas de vino, toneles de aceites, cuarterola de vinagre, y demás mercadería que estará a la vista de los compradores. Seña a satisfacción. Comisión, 10 por ciento.

Edicto judicial

Por disposición del señor juez de comercio de la capital, doctor Félix Martín y Herrera, se hace saber por cinco publicaciones en el "Boletín Judicial" y LA EPOCA, que han sido designados martilleros los señores G. DE ABELLA VICTORICA y Cía., para que procedan a la venta en pública subasta de todas las existencias pertenecientes al concurso formado a don AMADEO GENOVESE.

Más datos a la secretaría actuaria, o a nuestras oficinas. — Buenos Aires, abril 29 de 1921. — Agustín M. Matienzo, secretario.

14|947 v. 7 may.

Raimundo S. Fernandez

JUDICIAL. — 30 HECTAREAS EN PUAN; forman parte de las quintas de ensanche de Villa Iris, señaladas con los números 67, 68 y 69. Tasación, $ 4.000. Base. 2|3 partes, $ 2.666.66.

2 fracciones en Quequen, partido de Lobería, una designada como manzana C. de la quinta 74, sección G., compuesta de 96 mts. 10 cms. de frente por 100 metros de fondo. Tasación, $ 1.350. Base. 2|3 partes, $ 900; y la otra en la sección A., señalada con la letra B. de la quinta 42, consta de 11.808 metros cuadrados. Queda excluida una superficie de 1.223 metros, 50 cm. cuadrados que ocupa la vía del Ferrocarril Sud. Base, $ 6.000.

El **sábado 14 de mayo** a las 15 en mi escritorio Sarmiento 829. Juez doctor Mackinlay Zapiola, secretaría doctor Rojas. "Campodónico Santiago hoy su sucesión c| Gil Ricardo". Seña, 8 o|o. Comisión, 2 o|o. — Eduardo Rojas, secretario.

14|929 v. 13 may.

PROFESIONALES

ABOGADOS

Estudio del
Dr. Andrés Ferreyra
Abogado
Lavalle 1312 — U. T. 4240, Libertad

Dr. F[illegible]nando [illegible]lier
Estudio: Florida 440
U. T. 6087 (Avenida)

Dr. Hipólito Leys
Estudio: Tucumán 1881, U.T. 3608, L

[illegible] E. Salaberry
Defensa 188

[illegible]res. [illegible] Luis Ferrarotti y H[illegible] H. P. Soldano
ABOGADOS
PARANA 372 . U. T. 6174, Libertad

Dr. Avelino P. Ferreira
ABOGADO
Estudio: PARANA 592

Dr. MANUEL F. ESCOBAR
Ex juez de la Suprema Corte de Buenos Aires — y JULIO M. ESCOBAR, abogado. Atienden asuntos en la Capital Federal y provincia de Buenos Aires. Estudio central en Buenos Aires: Sarmiento N.o 829, primer piso.
14|479.

MEDICOS

ANALISIS — LABORATORIO Y FARMACIA — Abierto Día y Noche
SUIPACHA 477 — U. T. 316, Libertad — DOCTORES **NELSON**

Dres. Dorrucci y Artola
Vías urinarias, piel y avariosis
CONSULTAS DE 14 a 16
SUIPACHA 588

Dr. Enrique T Susini
Especialista de la A. N. Ex asistente de las clínicas Hajen y Wemman de Viena. De regreso de Europa ha reabierto su consultorio. Nariz, garganta y oídos. Enfermedades de la voz y la palabra, cáncer, Cerrito 1248.

Dr. Dinkeldein
Ex médico interno del Hospital Alemán. Especialista en enfermedades internas, de la sangre y secretas. Consultas de 9 a 11 y de 15 a 18. CORRIENTES 1677.

TUBERCULOSIS
Tratamientos preventivos y curativos modernos. Vacuna Ferran. Rayos X gratis. Dr. GUAITA, especialista en enfermedades infecciosas. Sarmiento núm. 1470. De 14 a 17.
14|945 v. mayo 31

VARIOS

CELESTINO A. SILVANI
Rivadavia 620
Despachos de Aduana

Francisco Rodríguez
REMATES, COMISIONES, HIPOTECAS, DESCUENTOS
Préstamos del Banco Hipotecario Nacional
Avenida de Mayo 769 (E. 18)
U. T. 7370 al 73

BANCO HIPOTECARIO NACIONAL

25 DE MAYO 245 — BUENOS AIRES

CONDICIONES GENERALES DE LOS REMATES

1°.—Los remates están sujetos a la aprobación del directorio, y se hacen por cuenta del deudor, con sujeción a la ley No. 10676.

2°.—El comprador podrá continuar con la hipoteca que reconoce la propiedad, abonando la diferencia entre la deuda actual y el precio de compra.

3°.—Todo comprador abonará en efectivo al firmar el boleto, el 5 % de seña y el 1 % de comisión.

4°.—Los títulos de propiedad pueden ser revisados en el archivo del Banco antes del remate.

5°.—Por mayores informes, ocúrrase a las oficinas del Banco.

CAPITAL

EL MIERCOLES 11 DE MAYO. En su local a las 14. A requerimiento judicial. — Casa Mercedes 297, esquina Bogotá 3986. Mide: 12 m. 12 de frente al N. O. (calle Bogotá) por 17 m. 32 de fondo o sea también frente al S. O., sobre la calle Mercedes, o lo más o menos que resulte dentro de sus muros. Consta de vestíbulo 5 habitaciones, 1 pieza de servicio y dependencias. N.o H.o 11373, 6 o|o. Base, $ 20.000. Hipoteca, $ 15.000. Deuda, $ 13.116.
Inic. Abril 22.

EL MIERCOLES 11 DE MAYO. En su local a las 14 horas. Casa Lavalle 1925|27, entre Río Bamba y Ayacucho. Mide: 7 m. 577 de frente al S., por 25 m. 980 de fondo, o lo más o menos que resulte. Consta de sala habilitada para negocio, 5 habitaciones y dependencias. N.o H.o 18364, 6 por ciento. Base, $ 16.000. Hipoteca, pesos 14.000. Deuda, $ 12.589.
Inic. Abril 22.

EL MIERCOLES 11 DE MAYO. En su local a las 14 horas. Casa Guayanas 1951, entre Serrano y Gurruchaga. Mide: 8 m. 66 de frente al S. O., por 39 m. 14 de fondo. Ad corpus. Consta de jardín al frente, 3 habitaciones y dependencias. N.o H.o 27287, 3.a serie. Base, $ 3.500. Hipoteca $ 2.000. Deuda, $ 1.923.
Inic. Abril 22.

EL VIERNES 13 DE MAYO. En su local a las 14 horas. Expléndida propiedad calle Paraná números 436 a 456, entre Corrientes y Lavalle, donde estuvo instalado el Panorama, ubicado en el riñón de la Capital. Unico terreno que existe en el radio central, de esas dimensiones, a propósito para edificar un teatro o propiedades de gran renta, por sus medidas excepcionales: 47 m. 412 de frente a la calle Paraná, por 60 m. 62 de fondo al S., 62 mts. en el costado N. y 48 m. 362 en el contrafrente Ad Corpus. Con las construcciones que contenga. N.o H.o 8598, 6 o|o. Base, pesos 459.132:748. Hipoteca, $ 300.000. Deuda actual, $ 259.694:139.
LA EPOCA, Inic. abril 26.

EL JUEVES 19 DE MAYO. — En su local a las 14 horas. Casa Fraga 1240, entre El Cano y Del Colegio. Mide: 8 m. 66 de frente al N., por 43 m. 30 de fondo o lo poco más o menos que resulte entre muros. Consta de jardín al frente, 3 habitaciones y en altos una pieza de servicio. Dependencias. N.o H.o 3.080, 6 o|o. Base, $ 6.100. Hipoteca, $ 5.000. Deuda, pesos 4.236.
Inic. abril 30.

EL JUEVES 19 DE MAYO. En su local a las 14 horas. Casa Castillo 923|25, entre Thames y Uriarte. Mide: 10 mts. de frente al S. O., por 38 m. 66 de fondo. Consta de sala con puerta de negocio, 2 habitaciones, pequeña pieza y dependencias. N.o H.o 7.210 6 o|o. Base, $ 4.500. Hipoteca, $ 4.000. Deuda, $ 3.426.
Inic. abril 30.

EL JUEVES 19 DE MAYO. En su local a las 14 horas. Casa Alvarado 2007, entre Herrera y Vieytes. Mide: 8 m. 66 de frente al S.: 39 m. 75 de fondo al O., 38 m. 57 en el E. y 8 m. 73 en el contrafrente. Consta de 4 habitaciones, en altos, una pieza de servicio y dependencias. N.o H.o 30.627, L. Base, $ 15.500. Hipoteca, $ 11.500. Deuda, $ 9.283.
Inic. abril 30.

EL VIERNES 20 DE MAYO. En su local a las 14 horas. Casa Rivadavia 10073, entre Ruiz de los Llanos y Cortinas. Mide: 8 m. 66 de frente al S. por 34 m. 41 de fondo en el costado O. y 34 m. 50 en el E., o lo poco más o menos que resulte. Consta de jardín al frente, 6 habitaciones, galería y dependencias. Deuda por afirmado a cargo del comprador. N.o H.o 12390, 6 o|o. Base, $ 12.600. Hipoteca, $ 9.500. Deuda, $ 8.306.
Inic. mayo 2.

EL VIERNES 20 DE MAYO. En su local a las 14 horas. Casa Cabrera 6022, entre Arévalo y Dorrego. Mide: 8 m. 66 de frente al N. E.; 28 m. 90 en el costado S. E. y 29 m. 03 en el N. O. Consta de 2 habitaciones, 1 pequeña pieza y dependencias. N.o H.o 12.087, 6 o|o. Base, pesos 5.400. Hipoteca, $ 4.000. Deuda, pesos 3.507.
LA EPOCA, Inic. mayo 2.

LA PLATA

Casa en Bánfield ubicada en la calle Belgrano número 1537, en la misma propiedad, el DIA 8 DE MAYO, a horas 14; edificada en terreno que mide 8.66 metros de frente al O., por 43.30 metros de fondo, conteniendo 4 habitaciones y demás dependencias.
No. Ho. 716|3463. Serie, 6 o|o. Base: $ 5.400. Hipoteca: $ 3.00 . Deuda actual: $ 2.541:948.
LA EPOCA, 20 de abril de 1921.

Fracción de campo en el Cuartel 6, del partido de General Belgrano en su local, calle 25 de Mayo número 245 (Capital Federal), el DIA 9 DE MAYO a horas 11.30, situada a unos 18 kilómetros al N., de la estación Gorch y a 15 kilómetros de la Estación Videla, compuesta de una superficie de 1.028 hectáreas, 8.715 m. c., lindando: al S. E. con J. J. Etcheverry, G. Gavio y B. Parejas; al S. O. lote 2, Ortiz de Potes y Zenón Guayan, al N. O., lotes 3 al 8, de los herederos de Josefa Magrá de González y al N. E., Julia F. de Mogrovejo y M. S. Aguirre. Existe una casa de 6 habitaciones y demás dependencias.
No. Ho. 3228|22904. Serie 2a. Base: $ 51.000. Hipoteca: $ 40.000. Deuda actual: 37.707:224.
LA EPOCA, 20 de abril de 1921.

Fracción de terreno ubicada en la ciudad de Luján, en su sucursal La Plata, el DIA 9 DE MAYO, a horas 15.30; compuesta de 60 metros de frente al N. O. por 117 metros 50 centímetros de fondo, lindando al N. O., calle en medio con terrenos municipales; al S. O., Avenida doctor Muñiz en medio con la sucesión Villarreal; al S. E., calle en medio con el lote 2 y al N. E. Avenida de Eucaliptus al pueblo, en medio con Etcheverría.
No. Ho. 1804|23526. Serie H. Base: $ 2.400. Hipoteca: $ 1.800. Deuda actual: $ 1.039:047.
LA EPOCA, 20 de abril de 1921.

Chalet en el pueblo de San Martín, ubicado en la calle San Martín entre las de Lincoln y Moreno en su local calle 25 de Mayo número 245 (Capital Federal), el DIA 9 DE MAYO, a horas 14.30; edificado en terreno que es parte de los solares E. y F., de la manzana número 25 y mide 25.62 metros de frente al N. E. por 43.30 metros de fondo. El edificio consta de dos pisos, conteniendo la planta baja 4 habitaciones y la alta 5 y demás dependencias.
No. Ho. 4|49|33158. Serie L. Base: $ 12.000. Hipoteca: $ 8.000. Deuda actual: $ 6.622:941.
LA EPOCA, 20 de abril de 1921.

Campo en el cuartel 7o., del Partido de Juárez, en su local calle 25 de Mayo número 245 (Capital Federal), el DIA 12 DE MAYO, a horas 15; distante como a 3 leguas de la estación y pueblo Juárez y estación Alzaga, con sus poblaciones y demás adherido al suelo, con superficie de 5.600 hectáreas, 93 áreas y 85 centiáreas, lindando al N. O. con J. Lastra y Valle; al N. E., con N. B. Lastra; al S. E., con N. B. Lastra y J. Díaz y al S. O., con R. L. de Lezica y J. Lastra.
No. Ho. 700|17071. Serie H. Base: pesos 236.400. Hipoteca: $ 112.000. Deuda actual: $ 62.434:659.
LA EPOCA, 23 de abril de 1921.

Dos casas en la ciudad de La Plata, ubicadas en la calle 41, números 362 al 366, en su sucursal La Plata, el DIA 12 DE MAYO, a horas 14.30; edificadas en terreno de 600 m. c., conteniendo la primera casa un gran salón para negocio y dos habitaciones y la segunda casa, 5 habitaciones y demás dependencias en ambas.
No. Ho. 1566|9228. Serie, 6 o.o. Base: $ 9.200. Hipoteca: $ 8.000. Deuda actual: $ 6.925.185.
LA EPOCA, 23 de abril de 1921.

Campo ubicado en el cuartel 5.o del partido de La Plata, distante como a 25 cuadras al S., de la Estación Pobet F. C. S., en su sucursal La Plata, el día 17 DE MAYO, a horas 14; compuesto de una superficie de 266 hectáreas, 49 áreas, 65 centiáreas y 30 dec. cds.; lindando: al N. O., con Bell antes Taylor; al S. E., Benedit antes Correas; al N. E., Natalio Silva y al S. O., camino de Buenos Aires a Magdalena, en medio con Juana Alberdi. N.o H.o 3346|24333, serie 2.a. Base, $ 48.300. Hipoteca, $ 38.000. Deuda actual, pesos 36.069:770.
LA EPOCA, 28 de abril de 1921.

Campo en el partido del Azul, denominado La Marcelina; en su local, calle 25 de Mayo número 245 (Capital Federal), el día 17 DE MAYO, a horas 14; distante como a una legua de la Estación Parish F. C. S., con superficie de 1.511 hectáreas, 57 áreas, 24 centiáreas y 40 dec. cds., lindando: al N. E., con Ventura y Basilia Génova; al S. E., con José M. Mato; al S. O., Severo Génova, Evaristo Toscano e Isabel Ramos y al N. O., con Magdalena Génova y Eduviges Génova, según mensura del año 1881. N.o H.o 2182|14669, serie 6 o.o. Base, $ 105.400. Hipoteca, pesos 90.000. Deuda actual, $ 79.463:501.
LA EPOCA, 28 de abril de 1921.

PARANA

Casa ubicada a inmediaciones de los Corrales Nuevos del Municipio de la ciudad de Paraná, en su sucursal Paraná, el día 3 DE MAYO, a horas 14; edificada en terreno que mide 40 mts. de frente al S., por 60 mts. de fondo, conteniendo 2 habitaciones y demás dependencias, lindando: al N. y O. con Juan Burdín; al E., Enrique Steiger y al S., calle oficial. N.o H.o 888|15260, serie G. Base, $ 1.700. Hipoteca, pesos 2.000. Deuda actual, $ 846:490.
LA EPOCA, 15 de abril de 1921.

Campo ubicado en el Departamento de Nogoyá, distrito Algarrobitos, en su sucursal Paraná, el día 3 DE MAYO, a horas 14, compuesto de una superficie de 357 hectáreas, 62 áreas y 23 centiáreas; contiene una casa-habitación; límites: al N., Juan Cardonet y Silvana y Marcial Monzón; al S., sucesión de Clemente del Valle; al E., Juan Cardonet y al O., Arroyo Chilcas. N.o H.o 1228|33007, serie L. Base, $ 13.300. Hipoteca, $ 17.000. Deuda actual, pesos 14.073:750.
LA EPOCA, 15 de abril de 1921.

Casa en la ciudad de Gualeguay, cuartel Tercero, ubicada en las calles San Luis y Victoria, en el local de la sucursal del Banco de la Nación Argentina, de dicha ciudad, el día 8 DE MAYO, a horas 14; edificada en terreno de 1.200 m. c. más o menos, dentro de los siguientes linderos: al N., con Patricio Alzua; al S., calle en medio, Javier Díaz; al E., testamentaría Juan Pagardoy y al O., calle en medio, Patricio Alzua. El edificio se compone de varias piezas y demás dependencias. N.o H.o 63|3820, serie 6 o.o. Base, $ 8.500. Hipoteca, $ 8.000. Deuda actual, $ 6.778:529.
LA EPOCA, 29 de abril de 1921.

Quinta con lo edificado, clavado y plantado, ubicada en la zona de quintas del ejido de la ciudad del Diamante; en su sucursal Paraná, el DIA 13 DE MAYO, a horas 14; designada en el plano oficial con el número 21, con superficie de 5 hectáreas 66 áreas, 89 centiáreas, lindando al N., quinta número 22; al S., plaza 25 de Mayo; al E., quinta número 27 y al O., quinta número 15.
No. Ho. 659|14329. Serie G. Base: pesos 900. Hipoteca, $ 1.000. Deuda actual: $ 123.245.
LA EPOCA, abril 24 de 1921.

MENDOZA

Propiedad ubicada en el Departamento de San Martín, distrito Chapanay, en su sucursal Mendoza, el día 9 DE MAYO, a horas 14, con superficie de 592 hectáreas, 8.260 m. c., dividida en dos fracciones, conteniendo viña, potreros alfalfados, etc. Tiene derecho de agua para toda su extensión por el canal Villa Central. Límites: 1.a fracción, al N., Alaguer Reynals; al S., calle pública; al E., Manuel J. Bustos, Guillermo G. Cano, Alfredo y José von Grand Ry, calle pública de por medio y al O., carril San Pedro y Sofía P. de Marienhoff. Segunda fracción, al N., calle pública frente a Villa Marienhoff; al S. Enrique L. Day; al E., calle pública y al O., Sofía P. de Marienhoff. N.o H.o 630|18488, serie 6 o.o. Base, $ 100.000. Hipoteca, $ 92.000. Deuda actual, pesos 82.727:835.
LA EPOCA, 20 de abril de 1921.

Casa en la ciudad de Mendoza, ubicada en la calle Coronel Beltrán números 237, 245 y 247, en su sucursal Mendoza, el día 9 DE MAYO, a horas 14; edificada en terreno de 1.155 m. c. s|títulos y de 1.164.13 m. c. s|croquis. N.o H.o 494|15631, serie 6 o.o. Base, $ 5.500. Hipoteca, pesos 4.500. Deuda actual, $ 4.010:364.
LA EPOCA, 29 de abril de 1921.

Casa en la ciudad de Godoy Cruz, calle Maipú como a 80 metros al O., de la avenida San Martín, en su sucursal Mendoza, el día 10 DE MAYO, a horas 14.30; edificada en terreno de 209 m. c., conteniendo 4 habitaciones, 2 piezas de servicio y demás dependencias. N.o H.o 952|22058, serie 1.a. Base, $ 4.000. Hipoteca, $ 2.800. Deuda actual, $ 2.517:804.
LA EPOCA, 21 de abril de 1921.

Casa en la ciudad de Mendoza, ubicada en la calle Avenida España número 724 al 730, entre las de Colón y San Lorenzo; en su sucursal Mendoza, el día 16 DE MAYO, a horas 14; edificada en terreno de 1.281.58 m. c., según cróquis y 1.250 m. c., según títulos, conteniendo 7 habitaciones y demás dependencias. N.o H.o 764|19534, serie 6 o.o. Base, $ 9.500. Hipoteca, $ 7.000. Deuda actual, 6.294.509 pesos.
LA EPOCA, 27 de abril de 1921.

Propiedad ubicada en el Departamento de Tunuyán, en su sucursal Mendoza, el día 16 DE MAYO, a horas 15; con superficie de 132 hects. 2.780 m. c., conteniendo casa-habitación, árboles frutales, alfalfa, etc. Límites, al N., Gerónimo Galigniana; al S., testamentaría Pedro López; al E., río Tunuyán y al O., carril nacional y G. Galigniana. N.o H.o 286|10841, serie 6 o.o. Base, $ 33.100. Hipoteca, $ 28.000. Deuda actual, $ 24.483.639.
LA EPOCA, 27 de abril de 1921.

Casa en la ciudad de Mendoza, ubicada en la calle Sarmiento número 1515; en su sucursal Mendoza, el día 16 DE MAYO, a horas 14.30; edificada en terreno de 720 m. c.; conteniendo 5 habitaciones y demás dependencias. N.o H.o 292|10979, serie 6 por ciento. Base, $ 19.100. Hipoteca, pesos 16.000. Deuda actual, $ 13.990:651.
LA EPOCA, 27 de abril de 1921.

SANTIAGO

Casa en la ciudad de Santiago, ubicada en la calle Buenos Aires número 131, en su sucursal Santiago, el día 3 DE MAYO, a horas 14, edificada en terreno según cróquis de 444 m. c., conteniendo 9 habitaciones y demás dependencias. N.o H.o 227|26200, serie 3.a. Base, $ 17.400. Hipoteca, $ 13.500. Deuda actual, pesos 12.899:767.
LA EPOCA, 15 de abril de 1921.

Chalet en la ciudad de Santiago, ubicado frente a la plaza Belgrano, en su sucursal Santiago, el DIA 18 de MAYO, a horas 16.20, edificado en terreno que mide 43.30 metros de frente por 86.60 metros de fondo; compuesto de dos pisos, conteniendo el piso bajo 4 habitaciones y en el alto igual número de piezas con dependencias y en un cuerpo separado dormitorio y dependencias; en otro cochera, piezas, caballeriza, etc.; lindando: al N., S. y O., con Antenor Alvarez y Edelmira A. de Deurer y al E., con la avenida Belgrano.
No. Ho. 11496. Serie, 6 o|o. Base: pesos 22.500. Hipoteca: $ 20.000. Deuda actual, $ 16.754:711.
LA EPOCA, 29 de abril de 1921.

Casa en la ciudad de Santiago, ubicada en la calle General Mitre número 540; en su sucursal Santiago, el DIA 18 DE MAYO, a horas 14.40; edificada en terreno que mide 24 metros de frente por 34 metros de fondo al E., y 33 metros al O.
No. Ho. 51|10088. Serie 6 o|o. Base: $ 8.200. Hipoteca: $ 7.000. Deuda actual: $ 6.120:910.
LA EPOCA, 20 de abril de 1921.

Chalet en Beigrano, con frente a la avenida del mismo nombre, número 2555; en su sucursal Santiago, el DIA 18 DE MAYO, a horas 16; edificado en terreno según títulos de 25.96 metros de frente por 86.60 metros de fondo y según croquis igual frente por 89.87 metros de fondo; compuesto de planta baja con 7 habitaciones y planta alta con 3 habitaciones; en otro cuerpo garage, cochera, todo con dependencias.
No. Ho. 300|29912. Serie 4a. Base: pesos 16.300. Hipoteca: $ 13.000. Deuda actual: $ 12.579:553.
LA EPOCA, 29 de abril de 1921.

Casa en la ciudad de Santiago, ubicada en la calle Avellaneda números 41 al 43; entre las de 24 de Septiembre y Avenida Belgrano; en su sucursal Santiago, el DIA 18 de MAYO, a horas 15.40; edificada en terreno que mide 8.66 metros de frente al N., por 35.50 metros de fondo y 8 metros 393 milímetros en el contrafrente. Compuesta de dos plantas.
No. Ho. 233|31430. Serie L. Base: pesos 14.500. Hipoteca: $ 12.000. Deuda actual: $ 9.812:444.
LA EPOCA, 29 de abril de 1921.

Campo denominado "La Porteña" en el departamento Choya, distrito San Pedro; en su sucursal Santiago, el DIA 18 DE MAYO, a horas 14.20; distante como 25 kilómetros de la estación Choya y a 20 kilómetros del desvío kilómetro 18 del ferrocarril Central Córdoba; con superficie de 4.045 hectáreas, 27 áreas, dentro de los siguientes linderos: al N., con Gómez, Valdez y "Juntinas"; al S., "La Trinidad" o "Tejas" y el campo de los Cordobeses; al E., con Tolosa, Brizuela y Espeche y al Oeste, con parte de "San Antonio", Valdez y Espeche.
No. Ho. 217|25550. Serie 30. Base: pesos 30.400. Hipoteca: 25.000. Deuda actual: 23.888:453.
LA EPOCA, 29 de abril de 1921.

Casa en la ciudad de Santiago, ubicada en la calle Buenos Aires número 135; en su sucursal Santiago, el DIA 18 de MAYO, a horas 15; edificada en terreno de 358 metros cuadrados, conteniendo 7 habitaciones y demás dependencias.
No. Ho. 228|26199. Serie 3a. Base: pesos 14.800. Hipoteca: $ 11.500. Deuda actual: 10.988:691.
LA EPOCA, 29 de abril de 1921.

Casa en la ciudad de Santiago, ubicada en la calle Entre Ríos número 144, en su sucursal Santiago, el DIA 18 de MAYO, a horas 14; edificada en terreno que mide 8 metros 675 milímetros de frente por 35.40 metros de fondo; compuesta de planta baja con 6 habitaciones y planta alta con 2 habitaciones, dos piezas de servicio, dependencias en ambas.
No. Ho. 100|17133. Serie 6 o|o. Base: $ 12.000. Hipoteca: $ 10.000. Deuda actual: $ 8.911:921.
LA EPOCA, 29 de abril de 1921.

SALTA

Casa en la ciudad de Salta, ubicada en la calle Alvarado número 183 al 193, entre las de Santa Fe y Lavalle; en su sucursal Salta, el día 19 DE MAYO, a horas 14; edificada en terreno que mide 9.11 mts. de frente por 65 mts. de fondo; conteniendo 3 habitaciones y demás dependencias. N.o H.o 145|20971, serie 1.a. Base, $ 4.200. Hipoteca, $ 3.000. Deuda actual, pesos 2.697:647.
LA EPOCA, 30 de abril de 1921.

Casa en la ciudad de Salta, ubicada en la calle Buenos Aires 360, 362 y 366; en su sucursal Salta, el día 19 DE MAYO, a horas 14; edificada en terreno de 12.52 metros de frente a la calle Buenos Aires, por 51.73 mts. de fondo y 12.49 mts. de contrafrente; conteniendo 8 habitaciones y demás dependencias. N.o H.o 104|19325, serie 6 o.o. Base, $ 8.600. Hipoteca, pesos 6.500. Deuda actual, $ 5.844:901.
LA EPOCA, 30 de abril de 1921.

SAN LUIS

Casa en la ciudad de Mercedes, ubicada en la calle Ayacucho esquina 3 de Febrero; en su sucursal San Luis, el día 3 DE MAYO, a horas 14; dividida en 4 departamentos, edificada en terreno que mide 21.65 mts. de N. a S. por 43.30 mts. de E. a O., o sean 937.44 m. c., dentro de los siguientes linderos: al N., calle Ayacucho; al S., Juan Boussy (hoy Mateo Piccolo); al E., calle 3 de Febrero y al O., sucesión Monitor Maza. N.o H.o 254|20172, serie 1.a. Base, $ 12.700. Hipoteca, $ 10.000. Deuda actual, $ 8.992:156.
LA EPOCA, 15 de abril de 1921.

A requerimiento judicial. — Campo ubicado en el Departamento La Capital, partido del Tala; en su local calle 25 de Mayo número 245 (Capital Federal), el día 4 DE MAYO, a horas 14; lugar denominado Varela, compuesto de una superficie de 7.255 hectáreas, 82 áreas, lindando: al N., Vicente F. Gatica y sucesores de Víctor Tula; al S., Eusebio Garro; al E., con Carlos Dale e Isabel Aberastein de Pastor y al O., Quiroga y herederos de Francisco Adaro. N.o H.o 143|15011, serie 6 o.o. Base, pesos 70.000. Hipoteca, $ 70.000. Deuda actual, $ 61.804:948.
LA EPOCA, 16 de abril de 1921.

Casa en la ciudad de San Luis, ubicada en la calle Colón número 557; en su sucursal San Luis, el día 25 DE MAYO, a horas 14; edificada en terreno que mide 11.00 mts. en el costado E., 15 mts. en el O., 41 mts. en el S., y 35.30 mts. más o menos en el N., pues en el ángulo N. E., forma un martillo en contra, formando una superficie total de 597.20 m. c., conteniendo 7 habitaciones y demás dependencias. N.o H.o 245|19688, serie 6 o.o. Base, $ 12.300. Hipoteca, $ 9.500. Deuda actual, $ 8.542.548.
LA EPOCA, 1.o de mayo de 1921.

Fracción de campo ubicada en el partido de Dolores, departamento Chacabuco, lugar denominado Paso Angosto; en su sucursal San Luis, el día 20 DE MAYO, a horas 14.30; que es lote norte del plano de división existente en la sucursal firmado por el agrimensor señor Eduardo D. Campbell, compuesta de una superficie de 61 hectáreas, 30 áreas y 51 centiáreas, lindando: al E., Pascual Ochoa; al S., lote sud de Siegfried Ernst; al E., con el camino público que va de Villa Dolores a Santa Rosa y al O., río Conlara. N.o H.o 177|16296, serie 6 o.o. Base, $ 4.300. Hipoteca, $ 3.400. Deuda actual, $ 3.030:053.
LA EPOCA, 1.o de mayo de 1921.

Casa en la ciudad de Mercedes (San Luis), ubicada en la calle Suipacha número 151; en su sucursal San Luis, el día 20 DE MAYO, a horas 15; edificada en terreno de 11 m. 275 mm. por 43.30 mts. o sea una superficie de 488.75 m. c.; conteniendo 7 habitaciones y demás dependencias. N.o H.o 129|14947, serie 6 o.o. Base, pesos 6.400. Hipoteca, $ 5.000. Deuda actual, $ 4.414:639.
LA EPOCA, 1.o de mayo de 1921.

SAN JUAN

Finca ubicada en el Departamento de 25 de Mayo, en su sucursal San Juan, el día 29 DE ABRIL, a horas 14; distante como 40 kilómetros al S. E., de la plaza 25 de Mayo de esa ciudad, con superficie de 157 hectáreas, 16 áreas y 79 centiáreas, contiene casa de 3 piezas, potreros alfalfados, límites: al N., con Martín Balmaceda; al S., con Segundo Velardez y Abraham Videart; al E., Ramón Echegaray y al O., sucesión Angela Baca de Echegaray, calles públicas de por medio en los cuatro rumbos. N.o H.o 285|25216, serie 2.a Base, $ 27.100. Hipoteca, $ 22.000. Deuda actual, $ 21.157:129.
LA EPOCA, 12 de abril de 1921.

Territorios Nacionales

EL VIERNES 20 DE MAYO. En el local de su agencia en General Roca, a las 14 horas. Chacra en el Territorio Nacional de Río Negro, Colonia General Roca, señalada en el plano oficial con el número 290, con superficie de 102 hects. 88 as. y 10 cs., dentro de los siguientes linderos: al N., con el lote número 289; al E., con los lotes 291 y 292; al O., con el lote 281, calles en medio en los tres rumbos; y al S., con terreno de la ribera del Río Negro. N.o H.o 25825, 3.a serie. Base, $ 27.300. Hipoteca, $ 22.000. Deuda, $ 21.021:843.
LA EPOCA, Inic. mayo 2.

Banco Hipotecario Nacional

Casa calle Canalejas número 3714, mide 8 m. 66 x 17 m. 20 vendida, en $ 7.800, comprador el señor Juan Lucih.

Casa calle Pergamino número 35, mide 7 m. 79 x 31.37 metros, vendida en pesos 30.000, comprador el señor Pedro Gervasoni.

COMPRA-VENTA PARTICULAR

El Banco Hipotecario Nacional ha establecido en su local, calle 25 de Mayo 245, una oficina para la compraventa de propiedades urbanas y rurales hipotecadas a este banco.

Esta oficina ha sido creada para facilitar en las mejores condiciones posibles, la adquisición de inmuebles. Las órdenes de ventas deben ser extendidas en formularios que facilita la Oficina y que se remiten por correo a los que lo soliciten.

LICITACIONES

Ministerio de Obras Públicas de la Nación

Llámase a licitación pública hasta el día 30 de mayo próximo, a las 15 horas, para adjudicar la provisión de la parte metálica con destino al nuevo puente carretero levadizo a construirse sobre el Riachuelo, en la avenida Vieytes (Barracas), en substitución del actual.

Datos en la Dirección General de Puentes y Caminos de la Nación, calle Reconquista 575. — Buenos Aires, abril 1o. de 1921.

14|760 v. mayo 30

Ministerio de Obras Públicas de la Nación

Llámase a licitación pública para el día 3 de mayo próximo, a las 15, para la ejecución de obras de ampliación de luces del puente sobre la cañada Las Saladas, en el camino de Santa Clara a Rigby, F. C. Central Argentino, provincia de Santa Fe.

Datos en la Dirección General de Puentes y Caminos, Reconquista 575. — Buenos Aires, abril 4 de 1921.

14|759 v. mayo 3

Ministerio de Obras Públicas de la Nación

Llámase a licitación pública para el día 6 de mayo próximo, a las 15 y 15, para la ejecución de las obras de reparación de los caminos de San Eduardo a Venado Tuerto y de San Eduardo a Sancti Spíritu, F. C. Central Argentino, provincia de Santa Fe.

Datos en la Dirección General de Puentes y Caminos. Reconquista 575. — Buenos Aires, abril 7 de 1921.

14|802 v. mayo 6

Ministerio de Obras Públicas de la Nación

Llámase a licitación pública para el día 9 de mayo próximo, a las 15, para la construcción de alcantarillas sobre canales de riego en los caminos de acceso a la estación Monte Comán, ferrocarril Pacífico, provincia de Mendoza.

Datos en la Dirección General de Puentes y Caminos, Reconquista 575. — Buenos Aires, abril 9 de 1921.

14|803 v. 9 mar.

Ministerio de Obras Públicas de la Nación

Llámase a licitación pública hasta el día 10 de mayo próximo, a las 15 horas, para adjudicar la provisión de veinte carpas de lona impermeable, con destino a la quinta sección de puentes y caminos (Salta y Los Andes).

Datos en la Dirección General de Puentes y Caminos de la Nación, calle Reconquista 575 — Buenos Aires, abril 11 de 1921.

14|804 v. mayo 10

Ministerio de Obras Públicas

DIRECCION GENERAL DE NAVEGACION Y PUERTOS

Llámase a licitación pública hasta el día 13 de mayo próximo, a las 16 horas, para la provisión de 360 toneladas de cal de Córdoba y 200 toneladas de cal del Azul. El pliego de condiciones que sirve de base a la licitación, puede retirarse en la Inspección General de Máquinas y Materiales, Casa de Gobierno, 3er. piso, los días hábiles, de 13 a 17 horas. — Buenos Aires, abril 14 de 1921.

14|838 v. mayo 13

Ministerio de Obras Públicas de la Nación

Llámase a licitación pública para el día 16 de mayo próximo, a las 15 y 30, para la reparación de las obras del camino de Renca a Concaran (provincia de San Luis) F. C. Pacífico.

Datos en la Dirección General de Puentes y Caminos, Reconquista 575. — Buenos Aires, abril 16 de 1921.

14|812 v. mayo 16

Ministerio de Obras Públicas de la Nación

Llámase a licitación pública para el día 16 de mayo próximo, a las 15, para la reparación de las obras de los caminos de acceso a la estación 30 de Agosto, desde La Porteña, Trongé, Trenque Lauquén y La Fortuna y Corazzi, provincia de Buenos Aires, F. C. Oeste.

Datos en la Dirección General de Puentes y Caminos, Reconquista 575. — Buenos Aires, abril 16 de 1921.

14|811 v. mayo 16

Ministerio de Obras Públicas de la Nación

Llámase a licitación pública para el día 24 de mayo próximo, a las 15, para la ejecución de las obras de reparación de los caminos de acceso a la estación Encina, desde Coronel Granada, Nueva Suiza y Pasteur, F. C. Oeste, provincia de Buenos Aires.

Datos en la Dirección General de Puentes y Caminos, Reconquista 575. Buenos Aires, abril 25 de 1921.

14|855 v. myo. 24

Ministerio de Obras Públicas de la Nación

Llámase a licitación pública hasta el día 31 de mayo próximo, a las 15 horas, para adjudicar la provisión de útiles y herramientas con destino a la Dirección General de Puentes y Caminos de la Nación.

Datos en la misma repartición, calle Reconquista 575. — Buenos Aires, mayo 2 de 1921.

14|947 v. mayo 31

Ministerio de Obras Públicas de la Nación

Llámase a licitación pública para la provisión de una máquina litográfica con destino a los talleres gráficos del ministerio.

Los formularios y pliego de condiciones están a disposición de los interesados en la biblioteca del ministerio (Casa de Gobierno, 1er. piso), hasta el día 15 de junio a las 16 horas, en que se abrirán las propuestas. — Buenos Aires, 2 de mayo de 1921.

14|946 v. junio 15

Ministerio de Obras Públicas de la Nación

Llámase a licitación pública para el día 31 de mayo próximo, a las 15.45, para la reparación del camino de Neild a Prieto (F. C. Oeste), provincia de Buenos Aires.

Datos en el Juzgado Federal de La Plata y en la secretaría de la Dirección de Puentes y Caminos, Reconquista 575. — Dirección General, mayo 2 de 1921.

14|945 v. mayo 31

Ministerio de Agricultura

DIRECCION GENERAL DE AGRICULTURA Y DEFENSA AGRICOLA.

Llámase a licitación pública por el término de 15 días para la provisión de ochenta toneladas de azufre molido, con el 99 o|o de pureza, las cuales deberán ser entregadas dentro de los quince días de aceptada la propuesta en el local de la fábrica de sulfuro de calcio de la seccional Las Conchas, en el Tigre, F. C. C. A. Las propuestas deberán ser entregadas en la Dirección General de Agricultura y Defensa Agrícola, calle Paseo Colón 974, de acuerdo con el pliego de condiciones y bases, que está a disposición de los interesados en esa dirección y en el local de la seccional Las Conchas. Las propuestas serán abiertas el día 6 de mayo de 1921, a la hora 15, en el despacho del director general de Agricultura y Defensa Agrícola, en presencia de los interesados que concurran al acto.

14|861 v. mayo 5

Policía de la Capital

A las 15 horas del día 12 de mayo del año 1921, tendrá lugar en el despacho del señor jefe de la división administrativa, en presencia del señor escribano general del gobierno de la nación y de los interesados que concurran, la licitación pública para la provisión de artículos para la confección de uniformes y trajes para el verano de 1921 y con destino al personal de la repartición. Pliegos de condiciones y demás informes a disposición de los interesados, en la citada división, Moreno 1550. — Buenos Aires, abril 6 de 1921.

14|833 v. may. 12

Policía de la Capital

A las 15 horas del día 14 de mayo del corriente año, tendrá lugar, en el despacho del señor Jefe de la División Administrativa, en presencia del señor Escribano General del Gobierno de la Nación y de los interesados que concurran, la licitación pública para la provisión de útiles de imprenta y escritorio durante los meses de junio, julio y agosto del corriente año. Datos y pliegos de condiciones en la citada División, Moreno 1550.

Buenos Aires, abril de 1921.

14|848 v. m. 14

Consejo Nacional de Educación

Acéptanse propuestas hasta el 6 de mayo próximo, para la provisión de los textos que necesitarán las escuelas durante 1921. Datos en Dirección Administrativa, Rod. Peña 935. — El secretario general.

14|852 v. mayo 6.

Consejo Nacional de Educación

Llámase a licitación pública para el día 17 de mayo próximo, a las 14 horas, para la impresión de la memoria del H. Consejo, del año 1920, que podrán consultar los interesados en el Monitor, Rod. Peña 935.— El secretario general. 14|857 v. mayo 17.

Consejo Nacional de Educación

Llámase a licitación pública, para el día 27 de mayo próximo, a las 14 horas, para la renovación de la instalación de alumbrado eléctrico, del edificio Lavalle 2366. Datos en la D. Gral. de Arquitectura. — El secretario general. 14|874 v. mayo 27.

Consejo Nacional de Educación

Llámase a licitación pública hasta el 31 de mayo de 1921, a las 14 horas, para las obras de ampliación del edicio fiscal ocupado por la escuela número 29 de Banderas (Provincia de Santiago del Estero). Datos en la Dirección General de Arquitectura de la Repartición (Rodríguez Peña 935).

Esta licitación tendrá también lugar en Santiago del Estero y Banderas (Provincia de Santiago del Estero), en igual día y hora. — El secretario general.

14|831 v. mayo 30.

Obras Sanitarias de la Nación

CONSERVACION DE OBRAS DOMICILIARIAS EXISTENTES

Se hace saber a los propietarios y constructores que, estando toda la Capital comprendida dentro del plan de ampliación de la Ley 6385, no existe razón alguna que pueda invocarse para no ejecutar las obras sanitarias domiciliarias en condiciones reglamentarias en todas las nuevas construcciones, ampliaciones y refacciones de edificios y, por ello, el Directorio de las Obras Sanitarias de la Nación, ha resuelto que en lo sucesivo no se considerará como existente a los efectos indicados en el artículo 23 del Reglamento vigente, toda obra sanitaria domiciliaria de edificios nuevos o de edificios ampliados o refaccionados cuyo certificado final otorgado por la Dirección del Departamento Municipal de Obras Públicas sea de fecha posterior al primero de julio próximo.

Buenos Aires, abril 25 de 1921.— L. Celasco secretario.

14|918 v. Mayo 6

Obras Sanitarias de la Nación

Por disposición del Directorio se llama a licitación para la provisión de (1000) un mil toneladas métricas de plomo en lingotes, de acuerdo en un todo con el pliego de condiciones que los interesados pueden consultar en la Dirección Técnica, calle Charcas 1840.

Las propuestas deberán presentarse en la Secretaría del Directorio de las Obras Sanitarias de la Nación y serán abiertas el día 6 de junio próximo a las 15 en presencia de los interesados que concurran al acto.

Buenos Aires, abril 25 de 1921.— L. Celasco, secretario.

14|916 v. Mayo 6

Obras Sanitarias de la Nación

Por disposición del Directorio se llama a licitación pública para la provisión de (4000 ton. mét.) cuatro mil toneladas métricas de sulfato de aluminio o alúmino férrico, lo acuerdo con el pliego de condiciones que los interesados pueden consultar en la Dirección Técnica, calle Charcas 1840, todos los días hábiles de 13 a 17.

Las propuestas deberán presentarse en la Secretaría de la Dirección de las Obras Sanitarias de la Nación y serán abiertas el 7 de junio del corriente año, a las 15, en presencia de los interesados que concurran al acto.

Buenos Aires, 25 de abril de 1919. — L. Celasco, secretario.

14|917 v. Mayo 6

Departamento Nacional de Higiene

LICITACION PUBLICA

Llámase a licitación pública por el término de treinta días para la provisión de leña destinada al consumo de los servicios de la repartición, durante el año 1921. Las propuestas se abrirán con las formalidades de ley, el día 1o. de junio próximo, a las 16 horas (4 p. m.), en el despacho del subscripto. Pliego de condiciones a disposición de los interesados en la sección administrativa, Sarmiento 961, días hábiles de 12 a 18 horas y sábados de 9 a 12. — El secretario.

14|939 v. mayo 31

Departamento Nacional de Higiene

LICITACION PUBLICA

Llámase a licitación pública por el término de treinta días para la provisión de placas de vidrios para vacuna, destinadas al Instituto de Vacuna de este Departamento, durante el año 1921. Las propuestas se abrirán con las formalidades de ley, en el despacho del subscripto, el día 1o. de junio próximo, a las horas catorce (2 p. m.) Pliego de condiciones a disposición de los interesados en la sección administrativa, Sarmiento No. 961, días hábiles de 12 a horas 18 (12 a 6 p. m.), sábados de 9 a 12 horas. — El secretario.

14|938 v. mayo 31

Departamento Nacional de Higiene

LICITACION PUBLICA

Llámase a licitación pública por el término de treinta días, para la adquisición de artículos para librería, papelería, destinados a las dependencias de este Departamento, durante el año 1921. Las propuestas se abrirán con las formalidades de ley en el despacho del subscripto, el día 1o. de junio próximo, a las horas 15 y 30 (3 y 30). Pliego de condiciones a disposición de los interesados en la sección administrativa, Sarmiento No. 961, días hábiles de horas 12 a 18, sábados de 9 a 12 horas. — El secretario.

14|936 v. mayo 31

Departamento Nacional de Higiene

LICITACION PUBLICA

Llámase a licitación pública por el término de treinta días, para la provisión de artículos navales, pinturería y ferretería, destinados a las dependencias de esta repartición, durante el año 1921. Las propuestas se abrirán con las formalidades de ley, en el despacho del subscripto, el día 1o. de junio próximo, a las horas 14 (2 p. m.) Pliego de condiciones a disposición de los interesados en la sección administrativa, Sarmiento No. 961, días hábiles de horas 12 a 18, sábados de 9 a 12 horas. — El secretario.

14|937 v. mayo 31

Departamento Nacional de Higiene

LICITACION PUBLICA

Llámase a licitación pública por el término de treinta días, para la venta de los terneros sacrificados en el Instituto de Vacuna de esta repartición, durante el año 1921 Las propuestas se abrirán con las formalidades de ley, en el despacho del subscripto, el día 1o. de junio a las horas 14 y 30 (2 y 30). Pliego de condiciones a disposición de los interesados en la sección administrativa, Sarmiento No. 961, días hábiles de 12 a horas 18, sábados de 9 a 12 horas. — El secretario.

14|932 v. mayo 31

Departamento Nacional de Higiene

LICITACION PUBLICA

Llámase a licitación pública por el término de treinta días, para la provisión de preparados de quininas y otros, destinados a la profilaxis del paludismo, durante el año 1921. Las propuestas se abrirán con las formalidades de ley en el despacho del subscripto el día 1o. de junio próximo, a las horas quince (3 p. m.) Pliego de condiciones a disposición de los interesados en la sección administrativa, Sarmiento número 961, días hábiles de 12 a horas 18, (12 a 6 p. m.), sábados de 9 a 12 horas. — El secretario.

14|933 v. mayo 31

Departamento Nacional de Higiene

LICITACION PUBLICA

Llámase a licitación pública por el término de treinta días, para la adquisición de drogas, material de curación y útiles de cirugía destinados a las dependencias de este Departamento durante el año 1921. Las propuestas se abrirán, con las formalidades de ley en el despacho del subscripto el día 2 de junio próximo, a las 14 y 30 horas (2.30 p. m.) Pliegos de condiciones a disposición de los interesados en la sección administrativa, Sarmiento 961; días hábiles de horas 12 a 18 y sábados de horas 9 a 12. — El secretario.

14|930 v. junio 1.

Departamento Nacional de Higiene

LICITACION PUBLICA

Llámase a licitación pública por el término de treinta días para la impresión bimestral de los "Anales del Departamento Nacional de Higiene" y del "Boletín del Instituto Bacteriológico" durante el año 1921. Las propuestas se abrirán con las formalidades de ley, en el despacho del subscripto el día 2 de junio a las 15 (3 p. m.) Pliegos de condiciones a disposición de los interesados en la sección administrativa. Sarmiento 961; días hábiles de horas 12 a 18, y sábados de 9 a 12 horas. — El secretario.

14|931 v. junio 1.

Departamento Nacional de Higiene

LICITACION PUBLICA

Llámase a licitación pública por el término de treinta días para la adquisición de terneros en pie, destinados al Instituto de Vacuna de esta Repartición, durante el año 1921. Las propuestas se abrirán con las formalidades de ley, en el despacho del subscripto, el 2 de junio próximo a las 15.30 horas (3.30 p. m.). Pliegos de condiciones a disposición de los interesados en la sección administrativa, Sarmiento 961; días hábiles de horas 12 a 18 y sábados de 9 a 12 horas. — El secretario.

14|934 v. junio 1.

Departamento Nacional de Higiene

LICITACION PUBLICA

Llámase a licitación pública por el término de treinta días para la impresión del Anuario Estadístico Demográfico de la República Argentina. Las propuestas se abrirán con las formalidades de ley en el despacho del subscripto, el día 2 de junio próximo, a horas 16 (4 p. m.). Pliegos de condiciones a disposición de los interesados en la sección administrativa, Sarmiento 961, días hábiles de horas 12 a 18, sábados de 9 a 12 horas. — El secretario.

14|935 v. junio 1.

Colonia Nacional de Alienados

LICITACION

Llámase a licitación pública por segunad vez, para proveer a la Colonia Nacional de Alienados, de artículos de ropería en general, para la confección del vestuario de invierno para el corriente año de 1921 y materiales de zapatería, durante todo el mismo año. Tendrá lugar en el Hospicio de las Mercedes (Vieytes 301), el día 4 de mayo del año en curso, a las 14.30, de acuerdo con el pliego de condiciones existente en dicho Hospicio y que está a disposición de los señores proponentes. — Buenos Aires, 20 de abril de 1921. — El director interino.

14|921 v. mayo 5

Ministerio de Relaciones Exteriores y Culto

"SANTA MARIA"

Sanatorio Nacional de Tuberculosos

(Provincia de Córdoba)

Llámase a licitaciones públicas para la provisión diaria de:
900 (novecientos) litros de leche.
500 (quinientos) kilos de carne vacuna.
250 (doscientas cincuenta) docenas de huevos.
200 (doscientos) pollos
para el 2o. semestre del año en curso; cuyos pliegos de condiciones se hallan a disposición de los interesados en la Dirección de este Sanatorio.

Las licitaciones tendrán lugar en la Dirección del Establecimiento el día 30 de mayo, a las 16 horas, en presencia de los interesados que concurran, abriéndose las propuestas en el orden establecido.

Sanatorio Santa María, 28 de abril de 1921. — El director interino.

14|922 v. mayo 12

Ferrocarriles del Estado

AVISO DE LICITACION

Llámase a licitación pública para el día 19 de mayo de 1921, a las 14 horas, en la Superintendencia General de Almacenes (25 de Mayo 459), para el suministro a los FF. CC. del Estado, de 240.000 metros de rieles de 37 kilos por metro, 25.200 pares de eclisas, 756.000 clavos de vía para ídem, 151.200 bulones para ídem y 151.200 anillos de resorte para los mismos, en un todo de acuerdo a los planos, especificaciones y bases de licitación que pueden los interesados retirar de la Superintendencia General de Almacenes (25 de Mayo 459), los días hábiles de 13 a 15 horas y los sábados de 9 a 11 horas, previo pago de la suma de $ 30.00 m|n., por cada juego. — Buenos Aires, marzo 22 de 1921. — La Administración.

14|709 v. mayo 19

Ministerio de Marina

DIRECCION GENERAL ADMINISTRATIVA

Paseo Colón 1457

Llámase a presentación de propuestas para el día 17 de mayo próximo hasta las 14.30 horas para la provisión de artículos destinados al depósito de equipos, entre los que figuran: 15.000 mts. brin blanco y 10.000 mts. azul, 85.000 botones de hueso, 10.000 mts. cotín para colchonetas, 10.000 pares de borceguíes, 13.000 cajas de betún, 15.000 metros loneta, 14.000 mts. lienzo, 15.000 pares de medias, 20.000 mts. trencilla, 5.000 mts. tartán, 9.000 pañuelos, 2.000 cuchillos para mesa, cepillos, cucharas Christofle, mantequeras, compoteras, etc.

Por datos, pliegos de condiciones, etcétera, recurrir a la División Compras.

14|881 v. m. 3

Provincia de San Juan

INTENDENCIA MUNICIPAL

San Juan, marzo 30 de 1921. — De conformidad con el decreto del Poder Ejecutivo de la Provincia de fecha 29 del corriente,

El Comisionado Municipal de la Capital

DECRETA:

Artículo 1o.—Llámase a licitación pública y escrita para el día 28 de mayo venidero, a las 15 horas, para la construcción de pavimento de madera y granito y colocación del cordón de piedra en las siguientes calles:

Adoquinado de madera: calle Mitre de Tucumán a San Martín, calle General Acha de Laprida a 25 de Mayo, calle General Acha de Mitre a 9 de Julio y calles que rodean la plaza Aberastain.

Adoquinado de granito: calle Mendoza de Avenida 25 de Mayo a Laprida, calle Mendoza de Mitre a 9 de Julio, calle Tucumán de Mitre a 9 de Julio, calle Tucumán de 25 de Mayo a Laprida, Avenida 25 de Mayo de Tucumán a Mendoza, Avenida 9 de Julio de Tucumán a Mendoza, Avenida España de 25 de Mayo a Córdoba calle Entre Ríos de Avenida España a Leandro Alem, calle Rivadavia de Tucumán a Aberastain, calle Rivadavia de Caseros a Avenida San Martín.

Art. 2o.—Las propuestas deberán presentarse en la Secretaría Municipal el día y hora indicados, en el papel sellado correspondiente, debiendo formularse por separado, según la clase de pavimento, las que serán acompañadas de un certificado de depósito por la suma de "cuatro mil pesos", el que se hará efectivo en el Banco Provincial de San Juan a la orden de la Intendencia, valor que perderá el licitante a beneficio de la Municipalidad si, transcurridos cinco días de comunicada la aceptación de la propuesta, no pasara a subscribir el contrato correspondiente.

Art. 3o.—Las especificaciones de los trabajos a efectuarse y demás bases, encuéntranse a disposición de los interesados en la Oficina de Obras Públicas Municipal.

Art. 4o.—La Intendencia se reserva el derecho de aceptar una propuesta o rechazarlas todas.

Art. 5o.—Comuníquese, publíquese y dése al Registro Oficial.—(Firmado): Juan Balaguer.—Ricardo O. Alvarez, secretario.

14|772 v. m. 27

Ministerio de Gobierno de la Provincia de Buenos Aires

AVISO DE LICITACION

Para proveer de artículos con destino a la confección de libros de actas para las oficinas de Registro Civil para el año 1922.

Llámase a licitación pública por el término de 15 días para la provisión de 400 resmas de papel Romaní primera, 580 metros brin delgado, 50 metros uso doméstico, 120 metros bombasí, 150 metros bramante, 140 metros brin grueso, 2500 hojas papel marmolado, 10 libras hilo 5 y 6 hebras, 7 piezas de tela negra, 90 piezas cintas de tres centímetros, 300 badanas raspadas, 400 hojas cartón núm. 20, 50 hojas cartón núm. 10, 500 hojas cartón núm. 6.

Las propuestas deberán presentarse en el despacho del Oficial Mayor del Ministerio de Gobierno, el día 7 de mayo próximo, a las 15 horas, ajustándose en un todo al pliego de bases y condiciones que podrá consultarse en el Taller de Impresiones Oficiales, todos los días hábiles, de 7 a 11 y de 13 a 17 horas, y los sábados de 7 a 12 horas.

La Plata, abril 19 de 1921.

Ramón N. Baró, Oficial Mayor.

14|875 v. m. 4

Ministerio de Hacienda de la Provincia de Buenos Aires

AVISO DE LICITACION

Llámase a licitación pública y al más bajo precio, teniendo en cuenta el cambio telegráfico del mismo día sobre Londres para el retiro de la circulación de (£ 32.060) treinta y dos mil sesenta libras esterlinas nominales de títulos del empréstito 3-3 1|2 por ciento. Leyes 28 de diciembre de 1906 y 22 de junio de 1909.

Las propuestas para esta licitación se presentarán por escrito bajo sobre cerrado y lacrado hasta las 14 horas 30 minutos del día 10 de mayo próximo a los señores Baring Brothers y Cía., limitada de Londres o al Ministerio de Hacienda de la Provincia de Buenos Aires cuando se presentaren en la República Argentina.

Toda propuesta deberá ser acompañada de un certificado de depósito por un valor igual al 2 o|o por lo menos del importe total de los títulos ofrecidos como garantía. Este depósito deberá hacerse en efectivo.

La apertura de las propuesta se hará simultáneamente en La Plata y Londres el día 10 de mayo del corriente año a las 14 horas y 30 minutos. En la República Argentina el acto tendrá lugar en el despacho del señor Ministro de Hacienda en presencia de V. E., de los miembros de la junta de Crédito Público y de los interesados que concurran.

La Plata, abril 23 de 1921.

Augusto M. Liliedal. Oficial Mayor

14|912 v. Mayo 10

Intendencia Municipal de la Capital

Pavimentación

En cumplimiento del art. 10 de la Ley de Pavimentación 7091 y del 2.o de su ordenanza reglamentaria, se cita a los propietarios de las calles Tellier de Rivadavia a Cossio, Tronador de Guanacache a Nahuel Huapí y El Cano de Crámer a Alvarez Thomas cuyo afirmado va a construirse en virtud de las licitaciones públicas adjudicadas a los empresarios señores: Volta, Solari y Comp. Martini y Cattaneo y Nicolás Simonetti, respectivamente, en los expedientes 6909 L, 920, 13132 L 920 y 8593 L 920, para que comparezcan a la Sección Catastro del Departamento de Obras Públicas (Avenida de Mayo núm. 525, 4.o piso), a fin de que presten su conformidad con la extensión, forma, límites y cómputos de superficies, asignados y calculados a sus respectivos inmuebles.

Fíjase, para el objeto, el plazo improrrogable de quince días, a contar de la fecha. Una vez expirado éste, y durante los quince subsiguientes, podrán hacerse las reclamaciones referentes al prorrateo del costo de la obra, ante la Inspección General de Calzadas (3er. piso), cuya dependencia tendrá a disposición de los contribuyentes las planillas de liquidación.

La falta de presentación dentro de los términos citados, dará por consentidas y conformes las referidas operaciones, que desde entonces servirán de norma y anularán cualquier reclamación que en lo sucesivo se interponga. — Buenos Aires, abril 22 de 1921. — El secretario.

14|893 v. mayo 6.

Licitación para la construcción del adoquinado.

Llámase a licitación pública para el día 3 del mes entrante a las 14.30 para la construcción del adoquinado de granito con base de hormigón de cal de las calles Melián de Monroe a Pampa y Mendoza de Melián a Superí, de acuerdo con el pliego de condiciones que pueden los interesados consultar en la oficina de licitaciones, Avenida de Mayo 525, primer piso.

Buenos Aires, abril 26 de 1921.

El Secretario.

14|910 v. Mayo 3

Licitación para la provisión de un piano-pianola

De acuerdo con lo resuelto en el expediente No. 67883 C. 921, llámase a licitación para la provisión de un piano-pianola, aparato cinematográfico y una biblioteca de cedro para el Asilo de Mendigos. Tendrá lugar el día 9 de mayo próximo, a las 15 horas. El pliego de condiciones puede consultarse en la oficina de licitaciones. — Buenos Aires, abril 29 de 1921. — El secretario.

14|943 v. 9 may.

Licitación para la provisión de 6 chasis

De acuerdo con lo resuelto en el expediente No. 68866, L. 921, llámase a licitación para la provisión de 6 chasis completos para camiones y repuestos. Tendrá lugar el día 9 de mayo próximo a las 14 horas. El pliego de condiciones puede consultarse en la oficina de licitaciones.— Buenos Aires, abril 29 de 1921. — El secretario.

14|942 v. 9 may.

Banco El Hogar Argentino
Av. DE MAYO No. 886
CON FACILIDADES DE PAGO, HAY EN VENTA PROPIEDADES SOLICITENSE DETALLES

CASA D'HUICQUE
248 ESMERALDA 256
CAFES y TES
Exijan los cupones-obsequio al efectuar compras
U. T. ... Libertad

TALLER DE GRABADOS
SELLOS DE GOMA
DE
ALEJ. N. BARÉS
U.T. 3726 Av.
BUENOS AIRES
686-Bmé. MITRE-686

EDICTOS JUDICIALES

El señor juez de primera instancia en lo civil de la capital de la República, doctor don César A. Campos, ha dispuesto se cite, llame y emplace por el término de treinta días, contados desde la primera publicación del presente, a todos los que se consideren con derecho a los bienes dejados por doña MARIA ROSSO DE ROSSO, ya sean como herederos o acreedores, para que dentro de dicho término comparezcan a deducir sus acciones en forma por ante su juzgado y secretaría del que subscribe, bajo apercibimiento de lo que hubiere lugar por derecho. — Buenos Aires, abril 4 de 1921. — Guillermo Giménez Zapiola, secretario.

14|784 v. 4 may.

Por disposición del señor juez de primera instancia en lo civil de la Capital Federal, doctor Fernando Klappenbach, se cita, llama y emplaza por el término de treinta días, a contar desde la primera publicación del presente, a todos los que se consideren con derecho a los bienes dejados por fallecimiento de doña ANGELA REYNAFE de SANCHEZ, ya sean como herederos o acreedores, para que, dentro de dicho término, comparezcan por ante su juzgado y secretaría del que suscribe, a deducir sus acciones, en forma, bajo apercibimiento de lo que hubiere lugar por derecho.

Buenos Aires, 30 de octubre de 1920.— José M. Gutiérrez Sáenz Valiente, secretario.

14|787 v. mayo 5.

Por disposición del señor juez en lo civil y comercial del territorio nacional de la Pampa Central, doctor Ernesto Claros (hijo), secretaría a cargo del autorizante; se cita, llama y emplaza por el término de treinta días, a contar desde la primera publicación del presente, a todos los que se consideren con derecho a los bienes quedados por fallecimiento de doña ROSA HERRERA de NOGUEIRA, sea como herederos o acreedores, para que dentro de dicho término comparezcan a deducir sus acciones en forma, bajo apercibimiento de ley. Santa Rosa, diciembre 4 de 1920. —Carlos S. Rumbado, secretario.

14|813 v. 8 mayo

Por disposición del señor juez de primera instancia en lo civil de la Capital de la República, doctor don Arturo Seeber, se cita y emplaza por el término de treinta días a contar desde la primera publicación del presente, a todos los que se consideren con derecho a los bienes dejados por fallecimiento de don WENCESLAO CASTRO, ya sean como herederos o acreedores, para que dentro de dicho término, comparezcan por ante su juzgado y secretaría del que suscribe, a deducir sus acciones en forma, bajo apercibimiento de lo que hubiere lugar por derecho.

Buenos Aires, abril 8 de 1921. —Juan Agustín García (hijo), secretario.

14|898 v. mayo 1[illegible]

Por disposición del señor juez de de la sección 3.a, de la Capital Federal don Luis Caroselia, se cita, llama y emplaza por el término de treinta días, a contar desde la primera publicación del presente, a todos los que se consideren con derecho a los bienes dejados por fallecimiento de don JOSE BERNARDO P[illegible] BULACIO y doña EMILIA JULIA BER[illegible]LLA, ya sean como herederos o acreedores para que dentro de dicho término comparezcan a deducir sus acciones en forma ante dicho juzgado, bajo apercibimiento de lo que hubiere lugar por derecho.

Buenos Aires, abril 2 de 1921. — [illegible] del juzgado, calle Cerrito 683.

14|836 v. mayo [illegible]

Por disposición del señor juez de primera instancia en lo civil, doctor [illegible] Gras, se llaman y emplazan a todos los que se consideren con derecho a los bienes quedados por fallecimiento de don VICENTE IGLESIAS, ya sean como herederos o acreedores, para que en el término de treinta días, deduzcan su acción en forma por ante S. S. y secretaría a cargo del que suscribe; bajo apercibimiento de lo que hubiere lugar.

Buenos Aires, abril 12 de 1921. — Juan Carlos Delheye, secretario.

14|837 v. mayo 12.

Por disposición del señor juez de primera instancia en lo civil de la Capital de la República, doctor don Arturo Seeber, se cita y emplaza por el término de treinta días, a contar desde la primera publicación del presente a todos los que se consideren con derecho a los bienes dejados por fallecimiento de doña EDUARDA FERRO CARBAJO, ya sean como herederos o acreedores, para que dentro de dicho término, comparezcan por ante su juzgado y secretaría del que suscribe, a deducir sus acciones en forma, bajo apercibimiento de lo que hubiere lugar por derecho.

Buenos Aires, abril 12 de 1921. — Rafael Caputo, secretario.

14|835 v. mayo 12.

El señor juez de primera instancia en lo civil de la Capital de la República, doctor don Roberto Bunge, ha dispuesto se cite, llame y emplace por el término de treinta días, contados desde la primera publicación del presente, a todos los que se consideren con derecho a los bienes dejados por don JUAN BAUTISTA TRABA, ya sean como herederos o acreedores, para que dentro de dicho término comparezcan a deducir sus acciones en forma, por ante su juzgado y secretaría del que suscribe, bajo apercibimiento de lo que hubiere lugar por derecho.

Buenos Aires, abril 8 de 1921. — Manuel L. Marini, secretario.

14|817 v. mayo 13.

Por disposición del señor juez de primera instancia en lo civil de la capital, doctor Adolfo Casabal, se cita, llama y emplaza por el término de quince días a contar de la primera publicación del presente, a don CAMILO CAPPELLETTO, para que comparezca a estar a derecho en el juicio que por ante la secretaría del que subscribe, le ha iniciado don Juan Calvi, sobre rendición de cuentas, bajo apercibimiento de nombrarle al defensor de ausentes para que lo represente. Testado: cobro, no vale. — Buenos Aires, abril 15 de 1921. — Alfredo Perissé, secretario.

14|872 v. 4 may.

Por disposición del señor juez de primera instancia en lo civil de la capital de la República, doctor don Arturo Seeber, se cita y emplaza por el término de treinta días a contar desde la primera publicación del presente, a todos los que se consideren con derecho a los bienes dejados por fallecimiento de don JOSE MARIA OTERO e JOSE MARIA OTERO MENDEZ, ya sean como herederos o acreedores, para que dentro de dicho término, comparezcan por ante su juzgado y secretaría del que subscribe a deducir sus acciones en forma, bajo apercibimiento de lo que hubiere lugar por derecho. — Buenos Aires, abril 20 de 1921. — Francisco Castellanos (hijo), secretario.

14|897 v. 22 may.

Por disposición del señor juez de primera instancia en lo civil de la capital federal, doctor Fernando Klappenbach, se cita, llama y emplaza por el término de treinta días a contar desde la primera publicación del presente, a todos los que se consideren con derecho a los bienes dejados por fallecimiento de don JUAN CAMPA, ya sean como herederos o acreedores, para que dentro de dicho término, comparezcan por ante su juzgado y secretaría del que subscribe, a deducir sus acciones en forma, bajo apercibimiento de lo que hubiere lugar por derecho. — Buenos Aires, 22 de abril de 1921. — C. F. Ayarragaray, secretario.

14|902 v. 22 mar.

Por disposición del señor juez de primera instancia en lo civil de la capital de la República, doctor don Arturo Seeber, se cita y emplaza por el término de treinta días, a contar desde la primera publicación del presente, a todos los que se consideren con derecho a los bienes dejados por fallecimiento de doña ISABEL CASELLA DE ROMANO, ya sean como herederos o acreedores, para que dentro de dicho término, comparezcan por ante su juzgado y secretaría del que subscribe, a deducir sus acciones en forma, bajo apercibimiento de lo que hubiere lugar por derecho. Buenos Aires, abril 11 de 1921. — Alberto Steffens Soler, secretario.

14|903 v. 22 mayo.

El señor juez de primera instancia en lo civil de la Capital de la República, doctor don Adolfo Casabal, ha dispuesto se cite, llame y emplace por el término de treinta días, contados desde la primera publicación del presente, a todos los que se consideren con derecho a los bienes dejados por don JUAN PORCHIA, ya sean como herederos o acreedores, para que dentro de dicho término comparezcan a deducir sus acciones en forma, por ante su juzgado y secretaría del que suscribe, bajo apercibimiento de lo que hubiere lugar por derecho.

Buenos Aires, abril 20 de 1921. — Enrique A. Peña, secretario.

14|908 v. mayo 25.

El señor juez de comercio doctor J. Isaac Arriola, a cargo interinamente del juzgado del titular doctor Juan B. Estrada, ha dispuesto se haga saber por el término de seis días, que se ha presentado don ANTONIO FALCIONI, solicitando sea rehabilitado para ejercer el comercio. La presentación fué hecha en los autos de quiebra que se había formado al solicitante.

Buenos Aires, abril 20 de 1921. — Martín J. Castiarena, secretario.

14|915 v. mayo 2.

Por disposición del señor juez de comercio de la Capital, doctor J. Isaac Arriola, secretaría del autorizante, se hace saber al público, que la sociedad que giraba en esta plaza bajo el rubro de ORTIGUEIRA Y LEON, ha sido disuelta, haciéndose cargo del activo y pasivo de la sociedad, don MANUEL ORTIGUEIRA, debiéndose al efecto, publicarse el presente edicto por el término de ocho días, a contar desde la primera publicación. Palacio de Justicia, 5.o piso, sobre Lavalle. — Aureliano García C[illegible]vo, secretario.

Buenos Aires, abril 26 de 1921.

14|926 v. mayo 6.

El señor juez de primera instancia en lo civil de la Capital de la República, doctor don Fernando M. Coimbres, ha dispuesto se cite, llame y emplace, por el término de cinco días, contados desde la primera publicación del presente, a doña ANTONIA BERISSO de CEDARRY, para que dentro de dicho término comparezca a tomar la intervención que le corresponde en los autos sucesorios de don NICOLAS ANTONIO BERISSO, que tramitan por ante su juzgado y secretaría del que subscribe, bajo apercibimiento de ser representada por el defensor oficial de ausentes.— Buenos Aires, marzo 28 de 1921. — Carlos F. Degreef, secretario.

14|927 v. 3 may.

Por disposición del señor juez de primera instancia en lo civil de la Capital Federal, doctor Fernando Klappenbach, se cita, llama y emplaza, por el término de treinta días, a contar desde la primera publicación del presente, a todos los que se consideren con derecho a los bienes dejados por fallecimiento de doña ANGELA MARTIRE de LONGO, ya sean como herederos o acreedores, para que dentro de dicho término, comparezcan por ante su juzgado y secretaría del que subscribe, a deducir sus acciones en forma, bajo apercibimiento de lo que hubiere lugar por derecho. — Buenos Aires, 28 de abril de 1921. — José E. Cirio, secretario.

14|928 v. mayo 29.

Por disposición del señor juez de comercio de la Capital Federal, doctor Tristán [illegible] Avellaneda, secretaría del autorizante, se hace saber por el término de ocho días, que se han presentado los señores NAJMIAS, CAPLAN y Cía., solicitando convocatoria de acreedores, habiendo sido designado interventores los acreedores Isaac Levi, A. Celuto y Raynoldi, Rolland y Aspesi, para que en unión del contador sorteado, don Santiago B. Zacenco, procedan a informar sobre la exactitud del balance presentado en la junta de verificación de créditos que tendrá lugar el día 19 de mayo, a las quince horas. — Francisco Alberto García, secretario.

Buenos Aires, abril 28 de 1921. — Palacio de Justicia, 5.o piso.

14|941 v. mayo 8.

Por disposición del señor juez de primera instancia en lo civil de la Capital Federal, doctor Fernando Klappenbach, se cita, llama y emplaza por el término de treinta días, a contar desde la primera publicación del presente, a todos los que se consideren con derecho a los bienes dejados por fallecimiento de don LUIS CARLOS PIZZORNO, ya sean como herederos o acreedores para que, dentro de dicho término, comparezcan por ante su juzgado y secretaría del que suscribe, a deducir sus acciones en forma, bajo apercibimiento de lo que hubiere lugar por derecho.

Buenos Aires, 29 de abril de 1921. — José E. Cirio, secretario.

14|944 v. mayo 31